

# แผนพัฒนาท้องถิ่น (พ.ศ.๒๕๖๑-๒๕๗๐)



องค์การบริหารส่วนตำบลหลุมข้าว  
อำเภอโคกสำโรง จังหวัดลพบุรี

## ส่วนที่ ๑

### สภาพทั่วไปและข้อมูลพื้นฐาน

การวางแผนพัฒนาท้องถิ่นขององค์การบริหารส่วนตำบลหลุมข้าว เป็นการกำหนดทิศทางการพัฒนา ในอนาคตขององค์กร โดยกำหนดสถานภาพความต้องการและแนวทางในการดำเนินการเพื่อให้บรรลุเป้าหมายบน พื้นฐานของการรวบรวมและการวิเคราะห์ข้อมูลอย่างเป็นระบบ สอดคล้องกับศักยภาพ ปัญหาและความต้องการ ของของชุมชน เพื่อให้การดำเนินการตามกลยุทธ์/แนวทางพัฒนาบรรลุตามเป้าหมาย โดยสามารถแก้ไขปัญหาและ ตอบสนองความต้องการของชุมชนได้อย่างครอบคลุมทุกด้าน การวิเคราะห์สภาพทั่วไปของตำบลลงพุงจึงเป็น ข้อมูลพื้นฐานที่มีส่วนในการนำไปสู่กิจกรรมการปฏิบัติให้สอดคล้องกับศักยภาพของพื้นที่ ปัญหาและความต้องการ ของประชาชนอันจะนำไปสู่การจัดทำงบประมาณต่อไป

#### ๑. ด้านกายภาพ

##### ๑.๑ ที่ตั้งและประวัติความเป็นมา

ประวัติความเป็นมา ไทยพวนบ้านหลุมข้าว มาจากเมืองพวน (ลาว) ล่องแพมาค้าขายมาถึงบ้าน บัวทองหรือบางกอกก็ไม่แน่ชัดพอมาพบว่าที่นั่นมีเกลือที่กินง่าย โดยเป็นเม็ดไม่ต้องต้มเหมือนเกลือเมืองพวน พอ ขายเสียบหรือของหมดก็กลับบ้านไปบอกพี่น้องว่าทำมาหากินง่าย สมบูรณ์ จึงได้พากันมามาก เพื่อสืบสายหาที่ นอนที่มาก่อนก็มี ดังนั้นจึงได้ตัดไม้ทำแพ เพื่อล่องมาดังเคย แต่น้ำหลากมาก จึงอธิษฐานว่าแพไปหยุดอยู่ที่ใดก็จะ ทำมาหากิน ค้าขายปลูกบ้านแปลงเมืองอยู่ที่นั่น พอตีแพมาติดอยู่ที่บ้านดอนคา อำเภอพรหมบุรี จังหวัดสิงห์บุรี จึงทำมาหากินอยู่ที่นั่นหลายครอบครัว

สมัยก่อนฤดูน้ำหลาก น้ำจะท่วมเยอะมาก เพราะไม่มีเขื่อน (เขื่อนเจ้าพระยาและเขื่อนชัยนาทใน ปัจจุบัน) ทำให้น้ำท่วมข้าวไม่พอกิน มีแต่ปลามาก แต่ก่อนจะมีบ่อน้ำปลา โองน้ำปลา ปลาจ๋า เป็นสินค้าประจำ หมู่บ้าน เมื่อทำมาหากินลำบากผู้คนมากขึ้นจึงคิดจะทำที่กินใหม่ ผู้ที่มีกำลังพอก็จะย้ายที่อยู่ใหม่ จึงนำเกวียน ออกมุ่งหน้าไปทางบ้านดอน พอมาถึงบ้านหนองเกวียนหัก ผู้เฒ่าบอกว่าทั้งหมดหยุดกินข้าววาย (ข้าวเข้า) พอกิน อิ่มแล้วจึงเดินออกไปกินน้ำที่อยู่ใกล้ ๆ แต่เกิดอาเพศซึ่งถือว่าไม่ดี คือมีแร้งมารุมกินห่อข้าวที่เหลือ (แร้งกาถือว่าไม่ เป็นมงคล) จึงกลับบ้านไปหาวันใหม่ที่ดี แล้วจึงมาหาที่ทำกินใหม่จึงมาถึงบ้านหลุมข้าว เห็นห้วยใหญ่ปลาชุม พอ ย้ายมาอยู่ที่จุดสระเพิ่มเติมขุดไปเรื่อยๆ ได้สระมีเกลบเปลือกหรือข้าวเปลือกก็ไม่รู้จึงได้เรียกว่าบ้านหลุมข้าว

อนึ่งสระใหญ่ปัจจุบันนั้นเดิมคือลำห้วยคลองกั้นเอาคลองทำสระและจึงขุดเพิ่มเติม ๔-๕ ไร่

๑. ผู้สร้างอุโบสถคนแรก ชื่อหลวงพ่อยา มาจากพรหมบุรี (ดอนคา) จังหวัดสิงห์บุรี อุปัชฌายา องค์แรกชื่อจันทรา องค์ที่สองชื่อบัวภา องค์ที่สามชื่อภูมิมิ องค์ที่สี่ชื่อสมยศ องค์ที่ห้าชื่อพระครูนิยุตพรหมจรรย์ องค์ที่หกชื่อ พระครูสุจิตตยาภิวัฒน์ ปัจจุบันชื่อพระครูศีลสาร

๒. ครู-อาจารย์ใหญ่คนแรก ชื่ออาจารย์โพธิ์ บุญวัง คนที่สองอาจารย์ประกาศ ป้อมบุบผา ( วันทอง ) คนที่สามอาจารย์ตั้ง จำปางาม คนที่สี่อาจารย์จำรัส แสนดวงดี คนที่ห้าอาจารย์อาจศิริ ศรีวิสรณ์ คน ที่หกอาจารย์ไพฑูรย์ อิมสำราญ เป็นคนปัจจุบัน

๓. กำนันคนแรกชื่อหมื่นคำพา พินิจราช (ป้อมบุบผา) คนที่สองกำนันกอง เผ่าน้อย คนที่สามกำนันเคี่ยม ทาแปง คนที่สี่กำนันทองมา สุขชะ คนที่ห้ากำนันสังวาล ชุมแร่ คนที่หกกำนันสันทา แก้วทิพย์ และนายชาญ ดวงจิตร เป็นกำนันคนปัจจุบัน พ่อแม่ของกำนันสังวาลมาจากเมืองพรหม พ่อชื่อเรืองแม่ชื่อบุญผู้ที่เล่าอพยพมาจากเมืองพรหม มาหลุมข้าว ชื่อตาทวดดำ บุญอยู่ (ผู้ให้ข้อมูล พ.ศ. ๒๕๐๗) บ้านที่กโดยนายไพบูลย์ เชื้อสวาย ให้ข้อมูล ๒๕๔๒ (อายุ ๖๐ ปี)



## ๑.๒ ลักษณะภูมิประเทศ

ลักษณะภูมิประเทศส่วนใหญ่เป็นที่ราบลุ่ม การใช้ประโยชน์จากที่ดินส่วนใหญ่ใช้ในการเกษตรกรรม ไม่มีป่าไม้และภูเขาองค์การบริหารส่วนตำบลหลุมข้าวมีเนื้อที่ทั้งหมดประมาณ ๔๘ ตารางกิโลเมตร หรือประมาณ ๓๐,๐๐๐ ไร่

มีพื้นที่ทำการเกษตร ๒๕,๙๑๒ ไร่ โดยแบ่งเป็นพื้นที่ต่างๆ ดังนี้

แบ่งเป็นประเภท	จำนวนไร่
พื้นที่ทำการเกษตร	๒๓,๙๔๕ ไร่
พื้นที่ทำนา	๒๓,๖๘๕ ไร่
ไม้ผล	๒๓๐ ไร่
พืชผัก	๓๐ ไร่
พื้นที่อื่น ๆ	๑,๙๖๗ ไร่

### เขตติดต่อ

องค์การบริหารส่วนตำบลหลุมข้าว ตั้งอยู่ที่หมู่ที่ ๘ ทางทิศเหนือของจังหวัดลพบุรี มีระยะทางห่างจากอำเภอโคกสำโรงประมาณ ๑๓ กิโลเมตรและห่างจากจังหวัดลพบุรีระยะทาง ประมาณ ๓๒ กิโลเมตร มีอาณาเขตติดต่อ ดังนี้

ทิศเหนือ	ติดกับ	ตำบลถลุงเหล็ก อ.โคกสำโรง
ทิศใต้	ติดกับ	ตำบลห้วยโป่ง อ.โคกสำโรง ตำบลหนองทรายขาว อ.บ้านหมี่
ทิศตะวันออก	ติดกับ	ตำบลวังขอนขว้าง และ ตำบลห้วยโป่ง อ.โคกสำโรง
ทิศตะวันตก	ติดกับ	ตำบลดงพลับและตำบลบางกระพี้ อ.บ้านหมี่

## ๑.๓ ลักษณะภูมิอากาศ

ฤดูร้อน ระหว่างเดือน มีนาคม-พฤษภาคม อากาศจะร้อน และแห้งแล้ง  
ฤดูฝน ระหว่างเดือนมิถุนายน-ตุลาคม อากาศจะชุ่มชื้นในเดือนกันยายน  
ฤดูหนาว ระหว่างเดือนพฤศจิกายน-กุมภาพันธ์ อากาศจะหนาวเย็นสลับกับอากาศร้อน

## ๑.๔ ลักษณะของดิน

ลักษณะของดินเป็นดินเหนียวจัด พันธุ์ข้าวที่เพาะปลูกในตำบลหลุมข้าว เช่น ข้าวพันธุ์ข้าวดอกมะลิ ๕๐๑ ข้าวพันธุ์ กข.๖ ข้าวพันธุ์ กข.๘ หรือ กข.๑๕ ข้าวตาแห้ง ข้าวเหลือง ข้าวพันธุ์ชัยนาท

## ๒.ด้านการเมืองการปกครอง

### ๒.๑. เขตการปกครอง

ประชากรทั้งสิ้น ๓,๒๒๙ คน แยกเป็นชาย ๑,๕๘๓ คน หญิง ๑,๖๔๖ คน มีความหนาแน่นเฉลี่ย ๖๗ คน/ตารางกิโลเมตร จำนวน ๑,๑๒๙ ครัวเรือน ประชาชนในตำบลส่วนใหญ่เป็นชาวไทยพวน นับถือศาสนาพุทธตาม (ข้อมูลทะเบียนราษฎร์)

จำนวนหมู่บ้าน มี ๑๑ หมู่บ้าน คือ

หมู่ที่ ๑	บ้านเนินส้มกบ
หมู่ที่ ๒	บ้านเนินส้มกบ
หมู่ที่ ๓	บ้านโคกพรม
หมู่ที่ ๔	บ้านหลุมข้าว
หมู่ที่ ๕	บ้านหลุมข้าว
หมู่ที่ ๖	บ้านหลุมข้าว
หมู่ที่ ๗	บ้านหลุมข้าว
หมู่ที่ ๘	บ้านหลุมข้าว
หมู่ที่ ๙	บ้านวังเวิน
หมู่ที่ ๑๐	บ้านพรมหินเหนื่อ
หมู่ที่ ๑๑	บ้านพรมหินใต้

## ๒.๒ การเลือกตั้ง

### โครงสร้างการบริหารขององค์การบริหารส่วนตำบลหลุมข้าว สภาองค์การบริหารส่วนตำบล

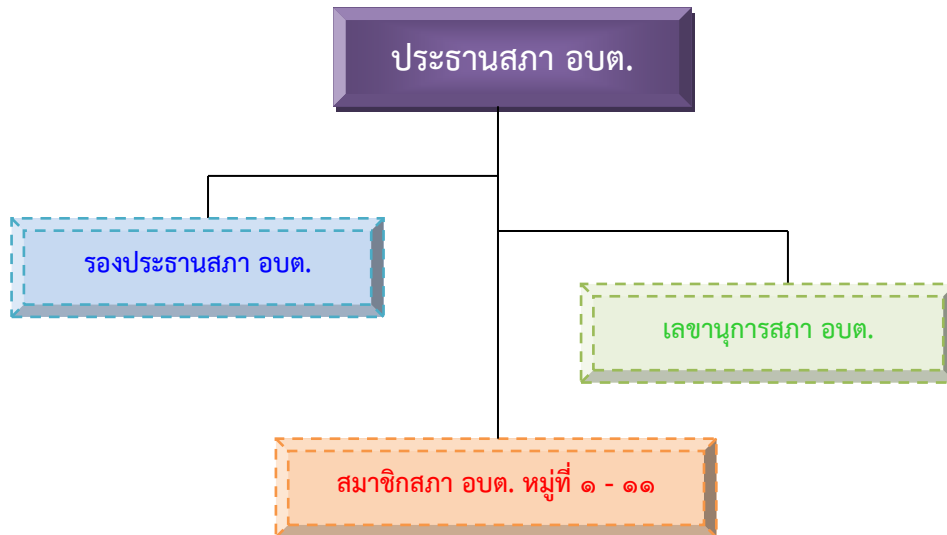

### ผู้บริหาร อบต.

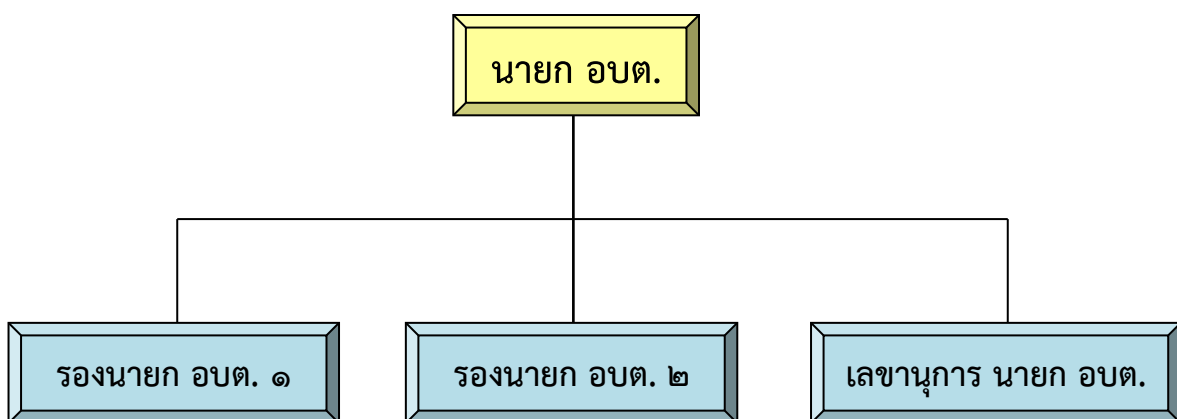

๓. ประชากร

จำนวนครัวเรือนและประชากรในเขตองค์การบริหารส่วนตำบลหลุมข้าว

หมู่บ้าน	ชื่อหมู่บ้าน	ครัวเรือน	ชาย	หญิง	รวม
๑	บ้านเนินส้มกบ	๓๗	๖๕	๗๕	๑๔๐
๒	บ้านเนินส้มกบ	๔๐	๕๕	๖๙	๑๒๔
๓	บ้านโคกพรหม	๙๐	๑๓๗	๑๒๔	๒๖๑
๔	บ้านหลุมข้าว	๓๕	๕๙	๕๒	๑๑๑
๕	บ้านหลุมข้าว	๑๖๔	๒๒๓	๒๓๑	๔๕๔
๖	บ้านหลุมข้าว	๑๘๒	๒๑๖	๒๔๘	๔๖๔
๗	บ้านหลุมข้าว	๑๒๒	๑๕๗	๑๗๘	๓๓๕
๘	บ้านหลุมข้าว	๑๗๓	๑๙๕	๒๑๓	๔๐๘
๙	บ้านวังเวิน	๒๒	๒๕	๒๕	๕๐
๑๐	บ้าน พรหมทินเหนือ	๑๑๕	๑๔๘	๑๖๕	๓๐๘
๑๑	บ้านพรหมทินใต้	๑๘๑	๒๘๗	๒๘๕	๕๗๒
รวม		๑,๑๖๑	๑,๕๖๗	๑,๖๕๖	๓,๒๒๓

หมายเหตุ ข้อมูล ณ เดือน ๑๙ กรกฎาคม ๒๕๖๔  
จำนวนประชากรที่อยู่อาศัยจริงตามข้อมูลทะเบียนราษฎร



#### ๔. สภาพสังคม

##### ๔.๑ การศึกษา

(๑) ศูนย์พัฒนาเด็กเล็ก ๒ แห่ง

- ศูนย์พัฒนาเด็กเล็ก อบต.หลุมข้าวแห่งที่ ๑

ถ่ายโอนกรมการศาสนา(วัดธัญญะนิตยาราม) ตั้งอยู่หมู่ที่ ๗ บ้านหลุมข้าว

- ศูนย์พัฒนาเด็กเล็ก อบต.หลุมข้าวแห่งที่ ๒

ตั้งอยู่โรงเรียนบ้านพรหมทิน ตั้งอยู่หมู่ที่ ๑๐ บ้านพรหมทินเหนือ

ชื่อโรงเรียน	ชาย	หญิง
ศูนย์พัฒนาเด็กเล็กบ้านหลุมข้าว	๗	๑๗
ศูนย์พัฒนาเด็กเล็กบ้านพรหมทิน	๙	๔
รวม	๑๖	๒๑

(๒) โรงเรียนประถมศึกษา ๒ แห่ง

- โรงเรียนบ้านหลุมข้าว ตั้งอยู่ หมู่ที่ ๗ บ้านหลุมข้าว (อ.๒ - ม.๓ )

- โรงเรียนบ้านพรหมทิน ตั้งอยู่ หมู่ที่ ๑๐ บ้านพรหมทินเหนือ (อ.๒ -ป.๖ )

(๓) โรงเรียนมัธยมศึกษา ๑ แห่ง

- โรงเรียนบ้านหลุมข้าว ตั้งอยู่ หมู่ที่ ๗ บ้านหลุมข้าว

(๔) ศูนย์การศึกษานอกโรงเรียนประจำตำบลหลุมข้าว ๑ แห่ง

ยืนยันข้อมูล ณ วันที่ ๑ กรกฎาคม ๒๕๖๔

ที่	ชื่อสถานศึกษา	จำนวนนักเรียน	ยืนยันข้อมูล ณ วันที่
๑	โรงเรียนบ้านหลุมข้าว	๑๔๙ คน	๑ กรกฎาคม ๒๕๖๔
๒	โรงเรียนบ้านพรหมทิน	๖๕ คน	๑ กรกฎาคม ๒๕๖๔

\*โรงเรียนสังกัด สพฐ.

แบบรายงานจำนวนนักเรียน/นักศึกษา ในระบบโรงเรียน จำแนกตามระดับชั้น ชั้นปี และเพศ  
โรงเรียนบ้านหลุมข้าว

ระดับชั้น	ชั้นปี	ชาย	หญิง	รวม
อนุบาล	อ.๒	๕	๖	๑๑
	อ.๓	๕	๖	๑๑
	รวมอนุบาล	๕	๖	๑๑
ประถมศึกษา	ป.๑	๖	๗	๑๓
	ป.๒	๘	๖	๑๔
	ป.๓	๑๐	๙	๑๙
	ป.๔	๖	๓	๙
	ป.๕	๙	๘	๑๗
	ป.๖	๖	๖	๑๒
รวมประถมศึกษา		๔๕	๓๙	๘๔
มัธยมศึกษา	มัธยมศึกษาปีที่ ๑	๕	๖	๑๑
	มัธยมศึกษาปีที่ ๒	๑๒	๔	๑๖
	มัธยมศึกษาปีที่ ๓	๗	๙	๑๖
รวมมัธยมศึกษา		๒๔	๑๙	๔๓
รวมทั้งสิ้น		๑๔๙		

แบบรายงานจำนวนนักเรียน/นักศึกษา ในระบบโรงเรียน จำแนกตามระดับชั้น ชั้นปี และเพศ  
โรงเรียนบ้านพรหมทิน

	ชั้นปี	ชาย	หญิง	รวม
อนุบาล	อ.๒	๒	๓	๕
	อ.๓	๘	๓	๑๑
	รวมอนุบาล	๑๐	๖	๑๖
ประถมศึกษา	ป.๑	๕	๓	๘
	ป.๒	๒	๔	๖
	ป.๓	๕	๓	๘
	ป.๔	๖	๒	๘
	ป.๕	๒	๖	๘
	ป.๖	๗	๔	๑๑
รวม		๒๗	๒๒	๔๙
รวมทั้งสิ้น		๖๕		

ตารางข้อมูลพื้นฐานของตำบลหลุมข้าว

หมู่	จำนวน ประปา (แห่ง)	แหล่งน้ำ ส่วนรวม (บ่อ)	หอกระจาย ข่าว (จำนวน)	การใช้ส้วม (%)	ขยะ/วัน (ก.ก.)	ปริมาณน้ำ เสีย(ลบม./ วัน)	การใช้น้ำ ในแต่ละวัน (ลบม./วัน)
๑	๑	-	๑	๑๐๐%	๒๕	๓๑	๕๕
๒	๑	๑	๑	๑๐๐%	๒๕	๒๕	๓๐
๓	๑	๒	๑	๑๐๐%	๖๐	๕๕	๖๐
๔	๑	๑	๑	๑๐๐%	๕๐	๒๗	๑๒๐
๕	๑	๑	๑	๑๐๐%	๒๐๐	๑๑๐	๑๒๕
๖	๑	๑	๑	๑๐๐%	๒๐๐	๑๑๖	๙๕
๗	๑	๑	๑	๑๐๐%	๑๐๐	๙๕	๑๑๐
๘	๑	๑	๑	๑๐๐%	๒๐๐	๑๐๖	๑๑๕
๙	-	๑	๑	๑๐๐%	๑๐	๑๐	๑๕
๑๐	๑	๑	๑	๑๐๐%	๑๕๐	๘๐	๑๐๐
๑๑	๑	๒	๑	๑๐๐%	๑๑๐	๑๑๐	๑๑๕
รวม	๑๐	๑๓	๑๑	๑๐๐%	๑,๑๒๐	๗๖๓	๙๔๐

สถาบันและองค์กรศาสนา

วัด ๖ แห่ง

- |                      |                                    |
|----------------------|------------------------------------|
| (๑) วัดเนินส้มกบ     | ตั้งอยู่หมู่ที่ ๑ บ้านเนินส้มกบ    |
| (๒) วัดโคกพรม        | ตั้งอยู่หมู่ที่ ๓ บ้านโคกพรม       |
| (๓) วัดธัญญะนิตยาราม | ตั้งอยู่หมู่ที่ ๗ บ้านหลุมข้าว     |
| (๔) วัดวังเวิน       | ตั้งอยู่หมู่ที่ ๙ บ้านวังเวิน      |
| (๕) วัดพรมหินเหนือ   | ตั้งอยู่หมู่ที่ ๑๐ บ้านพรมหินเหนือ |
| (๖) วัดพรมหินใต้     | ตั้งอยู่หมู่ที่ ๑๑ บ้านพรมหินใต้   |

## ๔.๒ การสาธารณสุข

- โรงพยาบาลของรัฐบาล	-	แห่ง
- โรงพยาบาลส่งเสริมสุขภาพชุมชนตำบลหลุมข้าว	๑	แห่ง
- สถานพยาบาลเอกชน	-	แห่ง
- ร้านขายยาแผนปัจจุบัน	-	แห่ง
- อัตราการมีและใช้สวมราดน้ำ ร้อยละ	๑๐๐	

## ๔.๓ อาชญากรรม

### ความปลอดภัยในชีวิตและทรัพย์สิน

- สถานีตำรวจ	-	แห่ง
- สถานีดับเพลิง	-	แห่ง

## ๔.๔ ยาเสพติด<sup>๑</sup>

- ๑) จำนวนประชาชนที่ดื่มสุราเป็นประจำ ๑๕๘ คน
- ๒) จำนวนประชาชนที่สูบบุหรี่เป็นประจำ ๓๙๐ คน

## ๔.๕ การสังคมสงเคราะห์<sup>๒</sup>

- ๑) จำนวนผู้ได้รับเบี้ยยังชีพผู้สูงอายุ จำนวน ๗๖๓ คน
- ๒) จำนวนผู้ได้รับเบี้ยยังชีพคนพิการ จำนวน ๑๗๑ คน
- ๓) จำนวนผู้ได้รับเบี้ยยังชีพผู้ป่วยเอดส์ จำนวน ๑ คน

## ๕. การบริการพื้นฐาน

### ๕.๑ การคมนาคม

- ถนนสายหลักเป็นถนนลาดยาง เส้นทางแยกจากทางหลวงแผ่นดินหมายเลข ๑ บริเวณตำบลห้วยโป่ง เข้าตำบลหลุมข้าว ระยะทางประมาณ ๕ กิโลเมตร และได้เชื่อมต่อถนนเส้นหลักจากอำเภอโคกสำโรง - อำเภอบ้านหมี่ ถนนลาดยางเส้นทางแยกจากทางหลวงแผ่นดินหมายเลข ๑ บริเวณตำบลห้วยโป่ง เข้าบ้านพรมหิน ระยะทางประมาณ ๔.๙ กิโลเมตร

- ถนนภายในหมู่บ้านเป็นถนนลูกรัง ถนนดิน ถนนลาดยาง และถนนคอนกรีตเสริมเหล็ก

## ๕.๒ การไฟฟ้า

มีไฟฟ้าใช้ทุกหมู่บ้าน จำนวนประชากรที่ใช้ไฟฟ้า ๙๙ %

## ๕.๓ การประปา

ประชาชนตำบลหลุมข้าวมีการใช้ประปาหลายประเภทด้วยกัน โดยแบ่งเป็นแต่ละหมู่บ้านดังนี้

หมู่ ๔, ๕, ๖, ๗, ๘ ใช้ระบบประปาภูมิภาคอำเภอบ้านหมี่

หมู่ ๑, ๒, ๑๐ ใช้ระบบประปาผิวดิน

หมู่ ๓, ๑๑ ใช้ระบบประปาบาดาล

หมู่ ๙ ไม่มีระบบประปามีถังกักเก็บน้ำหมู่บ้าน

## ๕.๔ โทรศัพท์

ประชาชนตำบลหลุมข้าวมีการใช้โทรศัพท์บ้านเป็นบางหลังส่วนใหญ่ใช้โทรศัพท์เคลื่อนที่

## ๕.๕ ไปรษณีย์หรือการสื่อสารหรือการขนส่ง และวัสดุ ครุภัณฑ์

- ที่ทำการไปรษณีย์ตำบล ๑ แห่ง

## ๖. ระบบเศรษฐกิจ

การเกษตร ประชาชนในตำบลหลุมข้าวประกอบอาชีพเกษตรกรรมเป็นหลักมีการเพาะปลูกข้าวพันธุ์ต่าง ๆ เนื่องจากสภาพดินเหมาะแก่การทำนาเพราะเป็นดินเหนียวส่วนใหญ่และเป็นอาชีพที่สืบทอดกันมาตั้งแต่บรรพบุรุษและเลี้ยงสัตว์บางส่วน นอกฤดูกาลทำนาจะออกไปทำงานนอกพื้นที่ทำงานรับจ้างทั่วไปบางส่วนก็ประกอบอาชีพเสริมที่เกิดจากการรวมกลุ่มกันในหมู่บ้าน เช่น กลุ่มทอผ้า กลุ่มเย็บผ้า ฯลฯ

ประกอบอาชีพทางการเกษตร

ทำนา ๑๗,๘๕๘ ไร่

ปลูกข้าวโพดเลี้ยงสัตว์ ๖ ไร่

มันสำปะหลังเลี้ยงสัตว์ ๑๐ ไร่

## ๗. ศาสนา ประเพณี วัฒนธรรม

### ๗.๑ การนับถือศาสนา

ประชาชนตำบลหลุมข้าว นับถือศาสนาพุทธ

### ๗.๒ ประเพณีและงานประจำปี

#### ประเพณีท้องถิ่น

- กำฟ้า
- กวนข้าวทิพย์
- บุญห่อข้าว(สารท)
- เสือกระเจาด
- ลงข่วง
- สงกรานต์
- ทำบุญกลางบ้าน

### ๗.๓ ภูมิปัญญาท้องถิ่น ภาษาท้องถิ่น

- หมอลำพวน
- หมอทำขวัญพิธีต่างๆ
- ภาษาพวน

### ศิลปวัฒนธรรมพื้นบ้าน

- ศูนย์ศิลปวัฒนธรรมพื้นบ้านไทยพวน ตั้งอยู่ ณ วัดชัยฤๅณนิตยาราม หมู่ที่ ๗
- โบราณสถานวัดพรมทินใต้ ตั้งอยู่ ณ วัดพรมทินใต้ หมู่ที่ ๑๑

### ๗.๔ OTOP สินค้าพื้นเมืองและของที่ระลึก

#### สินค้าพื้นเมือง

๑. ปลาสาม

#### สินค้าที่ระลึก ได้แก่

๑. ผ้าทอมัดหมี่
๒. ตะกร้าจักกรสาน

## ๘. ทรัพยากรธรรมชาติ

๘.๑	ลำน้ำ ลำห้วย คลอง บึง หนอง และอื่นๆ แหล่งน้ำที่สร้างขึ้น	๑ -	สาย (ลำคลองโพหนอง ไหลผ่านหมู่ที่ ๑-๑๑) แห่ง
	ฝาย	๑๓	แห่ง
	บ่อน้ำตื้น	๑๖	แห่ง
	บ่อโยก	๔	แห่ง
	ประปาหมู่บ้าน(กรมโยธา)	๒	แห่ง
	ประปาหมู่บ้าน(กรมอนามัย)	๑	แห่ง
ฝ. ๓๓	สระน้ำ	๖	แห่ง
	ประปาหมู่บ้าน (อบต.)และSML	๓	แห่ง

## ๙. ข้อมูลอื่นๆ

- ลูกเสือชาวบ้าน	๓	รุ่น	๑๕๒	คน
- ไทยอาสาป้องกันชาติ		รุ่น	๑๐	คน
- กองหนุนเพื่อความมั่นคง		รุ่น	๓	คน
- อสม.			๗๐	คน
- อาสาสมัครป้องกันภัยฝ่ายพลเรือน (อพปร.)			๓๘	คน
- กลุ่มอาชีพ			๖	กลุ่ม
	(๑) กลุ่มทอผ้า หมู่ ๕			
	(๒) กลุ่มสตรีเย็บผ้า หมู่ ๕			
	(๓) กลุ่มมัดหมี่ หมู่ ๕			
	(๔) กลุ่มแปรรูปอาหาร หมู่ ๘			
	(๕) กลุ่มส่งเสริมอาชีพ(ทำพวงหรีด) หมู่ ๘			
	(๖) กลุ่มอาชีพจักสาน			

## ส่วนที่ ๒

### ยุทธศาสตร์การพัฒนางองค์กรปกครองส่วนท้องถิ่น

#### ๑. ความสัมพันธ์ระหว่างแผนพัฒนาระดับมหภาค

##### ๑.๑ แผนยุทธศาสตร์ชาติ ๒๐ ปี (พ.ศ. ๒๕๖๐ - ๒๕๗๙)

ภายหลังผลประชามติเมื่อวันที่ ๗ สิงหาคม พ.ศ. ๒๕๕๙<sup>๓</sup> “ยุทธศาสตร์ชาติ” จะเป็นกรอบอย่างหนึ่งในการจัดทำนโยบายและการจัดสรรงบประมาณของรัฐบาลชุดต่อไป เช่น

มาตรา ๖๕ รัฐพึงจัดให้มียุทธศาสตร์ชาติเป็นเป้าหมายการพัฒนาประเทศอย่างยั่งยืนตามหลักธรรมาภิบาลเพื่อใช้เป็นกรอบในการจัดทำแผนต่างๆ ให้สอดคล้องและบูรณาการกันเพื่อให้เกิดเป็นพลังผลักดันร่วมกันไปสู่เป้าหมายดังกล่าว

การจัดทำ การกำหนดเป้าหมาย ระยะเวลาที่จะบรรลุเป้าหมาย และสาระที่พึงมีในยุทธศาสตร์ชาติ ให้เป็นไปตามหลักเกณฑ์และวิธีการที่กฎหมายบัญญัติ ทั้งนี้ กฎหมายดังกล่าวต้องมีบทบัญญัติเกี่ยวกับการมีส่วนร่วมและการรับฟังความคิดเห็นของประชาชนทุกภาคส่วนอย่างทั่วถึงด้วย

ยุทธศาสตร์ชาติ เมื่อได้ประกาศในราชกิจจานุเบกษาแล้ว ให้ใช้บังคับได้

มาตรา ๒๗๕ ให้คณะรัฐมนตรีจัดทำกฎหมายตามมาตรา ๖๕ วรรคสอง ให้แล้วเสร็จภายในหนึ่งร้อยยี่สิบวันนับแต่วันประกาศใช้รัฐธรรมนูญนี้ และดำเนินการจัดทำยุทธศาสตร์ชาติ ให้แล้วเสร็จภายในหนึ่งปี นับแต่วันที่กฎหมายดังกล่าวใช้บังคับ

แผนยุทธศาสตร์ชาติ ๒๐ ปี สรุปได้ดังนี้

วิสัยทัศน์ :

ประเทศมีความมั่นคง มั่งคั่ง ยั่งยืน เป็นประเทศพัฒนาแล้ว  
ด้วยการพัฒนาตามปรัชญาของเศรษฐกิจพอเพียง

ประเด็นยุทธศาสตร์ :

เพื่อให้บรรลุวิสัยทัศน์ “ประเทศมีความมั่นคง มั่งคั่ง ยั่งยืน เป็นประเทศพัฒนาแล้ว ด้วยการพัฒนาตามปรัชญาของเศรษฐกิจพอเพียง” นำไปสู่การพัฒนาให้คนไทยมีความสุขและตอบสนองต่อการบรรลุซึ่งผลประโยชน์แห่งชาติ ในการที่จะพัฒนาคุณภาพชีวิต สร้างรายได้ระดับสูง เป็นประเทศพัฒนาแล้ว และสร้างความสุขของคนไทย สังคมมีความมั่นคง เสมอภาคและเป็น ธรรม ประเทศสามารถแข่งขันได้ในระบบเศรษฐกิจ จึงกำหนดยุทธศาสตร์ ดังนี้

<sup>๓</sup> ผลประชามติเมื่อวันที่ ๗ สิงหาคม ๒๕๕๙ มีผู้มาออกมาใช้สิทธิ์ร้อยละ ๕๙.๔ หรือ ๒๙.๗ ล้านคน จากผู้มีสิทธิ์ประมาณ ๕๐ ล้านคน โดยจำนวน ๑๖.๘ ล้านคนหรือร้อยละ ๖๑.๓๕ เห็นชอบร่างรัฐธรรมนูญ



## ยุทธศาสตร์ที่ ๑ : ด้านความมั่นคง

### กลยุทธ์

- (๑) เสริมสร้างความมั่นคงของสถาบันหลักและการปกครองระบอบประชาธิปไตยอันมีพระมหากษัตริย์ทรงเป็นประมุข
- (๒) ปฏิรูปกลไกการบริหารประเทศและพัฒนาความมั่นคง ทางการเมือง จัดคอร์รัปชัน สร้างความเชื่อมั่นในกระบวนการยุติธรรม
- (๓) การรักษาความมั่นคงภายในและความสงบเรียบร้อยภายในตลอดจนการบริหารจัดการความมั่นคงชายแดนและชายฝั่งทะเล
- (๔) การพัฒนาระบบ กลไก มาตรการและความร่วมมือระหว่างประเทศทุกระดับ และรักษาคุณภาพความสัมพันธ์กับประเทศมหาอำนาจ เพื่อป้องกันและแก้ไขปัญหาความมั่นคงรูปแบบใหม่
- (๕) การพัฒนาเสริมสร้างศักยภาพการผนึกกำลังป้องกันประเทศ การรักษาความสงบเรียบร้อยภายในประเทศ สร้างความร่วมมือกับประเทศเพื่อนบ้านและมิตรประเทศ
- (๖) การพัฒนาระบบการเตรียมพร้อมแห่งชาติและระบบบริหารจัดการภัยพิบัติ รักษาความมั่นคงของฐานทรัพยากรธรรมชาติและสิ่งแวดล้อม
- (๗) การปรับกระบวนการทำงานของกลไกที่เกี่ยวข้องจากแนวตั้งสู่แนวระนาบมากขึ้น

## ยุทธศาสตร์ที่ ๒ : ด้านการสร้างความสามารถในการแข่งขัน

### กลยุทธ์

- (๑) การพัฒนาสมรรถนะทางเศรษฐกิจ ส่งเสริมการค้าการลงทุน พัฒนาสู่ชาติการค้า
- (๒) การพัฒนาภาคการผลิตและบริการ เสริมสร้างฐานการผลิตเข้มแข็ง ยั่งยืน และส่งเสริมเกษตรกรรายย่อยสู่เกษตรยั่งยืนเป็นมิตรกับสิ่งแวดล้อม
- (๓) การพัฒนาผู้ประกอบการและเศรษฐกิจชุมชน พัฒนาทักษะผู้ประกอบการ ยกกระดับผลิตภาพแรงงานและพัฒนา SMEs สู่อสากล
- (๔) การพัฒนาพื้นที่เศรษฐกิจพิเศษและเมือง พัฒนาเขตเศรษฐกิจพิเศษชายแดน และพัฒนาระบบเมืองศูนย์กลางความเจริญ
- (๕) การลงทุนพัฒนาโครงสร้างพื้นฐาน ด้านการขนส่ง ความมั่นคงและพลังงาน ระบบเทคโนโลยีสารสนเทศ และการวิจัยและพัฒนา
- (๖) การเชื่อมโยงกับภูมิภาคและเศรษฐกิจโลก สร้างความเป็นหุ้นส่วนการพัฒนา กับนานาประเทศ ส่งเสริมให้ไทยเป็นฐานของการประกอบธุรกิจ

### ยุทธศาสตร์ที่ ๓ : ด้านการพัฒนาและเสริมสร้างศักยภาพคน

#### กลยุทธ์

- (๑) พัฒนาศักยภาพคนตลอดช่วงชีวิต
- (๒) การยกระดับการศึกษา และการเรียนรู้ให้มีคุณภาพเท่าเทียมและทั่วถึง
- (๓) ปลูกฝังระเบียบวินัย คุณธรรม จริยธรรม ค่านิยมที่พึงประสงค์
- (๔) การสร้างเสริมให้คนมีสุขภาวะที่ดี
- (๕) การสร้างความอยู่ดีมีสุขของครอบครัวไทย

### ยุทธศาสตร์ที่ ๔ : ด้านการสร้างโอกาสความเสมอภาคและเท่าเทียมกันทางสังคม

#### กลยุทธ์

- (๑) สร้างความมั่นคงและการลดความเหลื่อมล้ำทางเศรษฐกิจและสังคม
- (๒) พัฒนาระบบบริการและระบบบริหารจัดการสุขภาพ
- (๓) มีสภาพแวดล้อมและนวัตกรรม ที่เอื้อต่อการดำรงชีวิตในสังคมสูงวัย
- (๔) สร้างความเข้มแข็งของสถาบันทางสังคม ทุนทางวัฒนธรรมและความเข้มแข็งของชุมชน
- (๕) พัฒนาการสื่อสารมวลชนให้เป็นกลไกในการสนับสนุนการพัฒนา

### ยุทธศาสตร์ที่ ๕ : ด้านการสร้างการเติบโตบนคุณภาพชีวิตที่เป็นมิตรกับสิ่งแวดล้อม

#### กลยุทธ์

- (๑) จัดระบบ อนุรักษ์ ฟื้นฟูและป้องกันการทำลายทรัพยากรธรรมชาติ
- (๒) วางระบบบริหารจัดการน้ำให้มีประสิทธิภาพทั้ง ๒๕ กลุ่มน้ำ เน้นการปรับระบบการบริหารจัดการอุทกภัยอย่างบูรณาการ
- (๓) การพัฒนาและใช้พลังงานที่เป็นมิตรกับสิ่งแวดล้อม
- (๔) การพัฒนาเมืองอุตสาหกรรมเชิงนิเวศและเมืองที่เป็นมิตรกับสิ่งแวดล้อม
- (๕) การร่วมลดปัญหาโลกร้อนและปรับตัวให้พร้อมกับการเปลี่ยนแปลงสภาพภูมิอากาศ
- (๖) การใช้เครื่องมือทางเศรษฐศาสตร์และนโยบายการคลัง เพื่อสิ่งแวดล้อม

### ยุทธศาสตร์ที่ ๖ : ด้านการปรับสมดุลและพัฒนาระบบการบริหารจัดการภาครัฐ

#### กลยุทธ์

- (๑) การปรับปรุงโครงสร้าง บทบาท ภารกิจของหน่วยงานภาครัฐ ให้มีขนาดที่เหมาะสม
- (๒) การวางระบบบริหารราชการแบบบูรณาการ
- (๓) การพัฒนาระบบบริหารจัดการกำลังคนและพัฒนาบุคลากรภาครัฐ
- (๔) การต่อต้านการทุจริตและประพฤติมิชอบ
- (๕) การปรับปรุงกฎหมายและระเบียบต่างๆ ให้ทันสมัย เป็นธรรมและเป็นสากล
- (๖) พัฒนาระบบการให้บริการประชาชนของหน่วยงานภาครัฐ
- (๗) ปรับปรุง การบริหารจัดการรายได้และรายจ่ายของภาครัฐ

## ๑.๒ แผนพัฒนาเศรษฐกิจและสังคมแห่งชาติ ฉบับที่ ๑๒ (พ.ศ. ๒๕๖๐-๒๕๖๔)

หลังแผนพัฒนาเศรษฐกิจและสังคมแห่งชาติ ฉบับที่ ๑๑ (พ.ศ.๒๕๕๕-๒๕๕๙) สิ้นสุดลง สำนักงานคณะกรรมการพัฒนาการเศรษฐกิจและสังคมแห่งชาติ (สศช.) ได้จัดทำแผนพัฒนาเศรษฐกิจและสังคมแห่งชาติ ฉบับที่ ๑๒ (พ.ศ. ๒๕๖๐-๒๕๖๔)<sup>๔</sup> อันจะนำไปสู่การกำหนดทิศทางและยุทธศาสตร์การพัฒนาประเทศ

ในช่วงของแผนพัฒนาเศรษฐกิจและสังคมแห่งชาติฉบับที่ ๑๒ ประเทศไทยจะยังคงประสบภาวะแวดล้อมและบริบทของการเปลี่ยนแปลงต่างๆ ที่อาจก่อให้เกิดความเสี่ยง ทั้งจากภายในและภายนอกประเทศ อาทิ กระแสการเปิดเศรษฐกิจเสรี ความท้าทายของเทคโนโลยีใหม่ๆ การเกิดภัยธรรมชาติที่รุนแรง การเข้าสู่สังคมผู้สูงอายุ ประกอบกับสถานการณ์ด้านต่างๆ ทั้งเศรษฐกิจ สังคม ทรัพยากรธรรมชาติและสิ่งแวดล้อมของประเทศ ในปัจจุบันที่ยังคงประสบปัญหาในหลายด้าน เช่น ปัญหาประสิทธิภาพของการผลิต ความสามารถในการแข่งขัน คุณภาพการศึกษา ความเหลื่อมล้ำทางสังคม เป็นต้น ทำให้การพัฒนาในช่วงแผนพัฒนาฯ ฉบับที่ ๑๒ จึงจำเป็นต้องยึดกรอบแนวคิดและหลักการในการวางแผนที่สำคัญ ดังนี้

- (๑) การน้อมนำและประยุกต์ใช้หลักปรัชญาของเศรษฐกิจพอเพียง
- (๒) คนเป็นศูนย์กลางของการพัฒนาอย่างมีส่วนร่วม
- (๓) การสนับสนุนและส่งเสริมแนวคิดการปฏิรูปประเทศ
- (๔) การพัฒนาสู่ความมั่นคง มั่งคั่ง ยั่งยืน สังคมอยู่ร่วมกันอย่างมีความสุข

จากสถานะของประเทศไทยและบริบทการเปลี่ยนแปลงต่างๆ ที่ประเทศกำลังประสบอยู่ ทำให้การกำหนดวิสัยทัศน์แผนพัฒนาฯ ฉบับที่ ๑๒ ยังคงมีความต่อเนื่องจากวิสัยทัศน์แผนพัฒนาฯ ฉบับที่ ๑๑ และกรอบหลักการของการวางแผนที่น้อมนำและประยุกต์ใช้หลักปรัชญาของเศรษฐกิจพอเพียง ยึดคนเป็นศูนย์กลางของการพัฒนาอย่างมีส่วนร่วม การพัฒนาที่ยึดหลักสมดุล ยั่งยืน โดยวิสัยทัศน์ของการพัฒนาในแผนพัฒนาฯ ฉบับที่ ๑๒ ต้องให้ความสำคัญกับการกำหนดทิศทางการพัฒนาที่มุ่งสู่การเปลี่ยนผ่านประเทศไทยจากประเทศที่มีรายได้ปานกลางไปสู่ประเทศที่มีรายได้สูง มีความมั่นคงและยั่งยืน สังคมอยู่ร่วมกันอย่างมีความสุขและนำไปสู่การบรรลุวิสัยทัศน์ระยะยาว “มั่นคง มั่งคั่ง ยั่งยืน” ของประเทศ

### ประเด็นยุทธศาสตร์ :

#### ยุทธศาสตร์ที่ ๑ : การเสริมสร้างและพัฒนาศักยภาพทุนมนุษย์

##### กลยุทธ์

- (๑) ส่งเสริมให้เด็กปฐมวัย มีการพัฒนาทักษะทางสมองและทักษะทางสังคมที่เหมาะสม
- (๒) พัฒนาทักษะการคิดวิเคราะห์ คิดสร้างสรรค์ ทักษะการทำงานและการใช้ชีวิตที่พร้อมเข้าสู่ตลาดงาน
- (๓) ลดปัจจัยเสี่ยงด้านสุขภาพ และให้ทุกภาคส่วนคำนึงถึงผลกระทบต่อสุขภาพ
- (๔) ผลักดันให้สถาบันทางสังคมมีส่วนร่วมพัฒนาประเทศอย่างเข้มแข็ง

<sup>๔</sup> คณะรัฐมนตรีมีมติเมื่อวันที่ ๒๒ ธันวาคม ๒๕๕๘ เห็นชอบทิศทางและกรอบยุทธศาสตร์ของแผนพัฒนาฯ ฉบับที่ ๑๒ (พ.ศ.๒๕๖๐-๒๕๖๔) ตามที่สำนักงานคณะกรรมการพัฒนาการเศรษฐกิจและสังคมแห่งชาติ (สศช.) เสนอ โดยมีความเห็นเพิ่มเติมว่าแผนพัฒนาฯ ฉบับที่ ๑๒ ต้องมีความสอดคล้องกับยุทธศาสตร์ชาติ ๒๐ ปี และมีการแปลงยุทธศาสตร์ชาติดังกล่าวเป็นแผนงาน/โครงการในช่วง ๕ ปี โดยระบุแผนปฏิบัติการและกำหนดตัวชี้วัดความสำเร็จที่เป็นรูปธรรม รวมทั้งให้มีการประเมินผลของการดำเนินงานในรอบ ๑ ปี และ ๕ ปี

## ยุทธศาสตร์ที่ ๒ : การสร้างความเป็นธรรมลดความเหลื่อมล้ำในสังคม

### กลยุทธ์

- (๑) เพิ่มโอกาสให้กับกลุ่มประชากรร้อยละ ๔๐ ที่มีรายได้ต่ำสุดให้เข้าถึงบริการที่มีคุณภาพของรัฐ
- (๒) กระจายการให้บริการภาครัฐ ทั้งด้านการศึกษา สาธารณสุข และสวัสดิการที่มีคุณภาพให้ครอบคลุมและทั่วถึง
- (๓) การเสริมสร้างชุมชนเข้มแข็งตามหลักปรัชญาของเศรษฐกิจพอเพียง

## ยุทธศาสตร์ที่ ๓ : การสร้างความเข้มแข็งทางเศรษฐกิจและแข่งขันได้อย่างยั่งยืน

### กลยุทธ์

- (๑) ยกระดับการผลิตสินค้าเกษตรและอาหารเข้าสู่ระบบมาตรฐาน
- (๒) ต่อยอดความเข้มแข็งของอุตสาหกรรมที่มีศักยภาพในปัจจุบัน เพื่อยกระดับไปสู่อุตสาหกรรมที่ใช้เทคโนโลยีขั้นสูง
- (๓) วางอนาคตรากฐานการพัฒนาอุตสาหกรรม
- (๔) เสริมสร้างขีดความสามารถการแข่งขันในเชิงธุรกิจของภาคบริการ
- (๕) ปรับปรุงแก้ไขกฎหมายและกฎระเบียบ เพื่อส่งเสริมการค้าที่เป็นธรรมและอำนวยความสะดวกการค้าการลงทุน
- (๖) เพิ่มประสิทธิภาพของระบบการเงิน และสถาบันการเงินทั้งในตลาดเงินและตลาดทุนให้สามารถสนับสนุนการขยายตัวทางเศรษฐกิจ ลดต้นทุนในการให้บริการ

## ยุทธศาสตร์ที่ ๔ : การเติบโตที่เป็นมิตรกับสิ่งแวดล้อมเพื่อการพัฒนาอย่างยั่งยืน

### กลยุทธ์

- (๑) พัฒนาหลักเกณฑ์การปรับปรุงแผนที่แนวเขตที่ดินของรัฐแบบบูรณาการ (One Map)
- (๒) เพิ่มพื้นที่ป่าเศรษฐกิจเพื่อให้บรรลุเป้าหมายร้อยละ ๑๕ ของพื้นที่ประเทศ โดยส่งเสริมการปลูกไม้มีค่าทางเศรษฐกิจระยะยาว
- (๓) เร่งรัดให้มีประกาศใช้ร่างพระราชบัญญัติทรัพยากรน้ำและแผนบริหารจัดการทรัพยากรน้ำ
- (๔) ผลักดันกฎหมายและกลไกเพื่อการคัดแยกขยะ สนับสนุนการแปรรูปเป็นพลังงาน

## ยุทธศาสตร์ที่ ๕ : การเสริมสร้างความมั่นคงแห่งชาติเพื่อการพัฒนาประเทศสู่ความมั่งคั่งและยั่งยืน

### กลยุทธ์

- (๑) สร้างจิตสำนึกของคนในชาติให้มีความหวงแหนและธำรงรักษาสถาบันชาติ ศาสนา พระมหากษัตริย์
- (๒) เสริมสร้างความปรองดองของคนในชาติและมีกลไกในการตรวจสอบและพัฒนาภาคการเมือง
- (๓) พัฒนาเสริมสร้างศักยภาพการป้องกันประเทศ

- (๔) ส่งเสริมความร่วมมือกับต่างประเทศด้านความมั่นคง
- (๕) ป้องกันและแก้ไขปัญหาความไม่สงบในจังหวัดชายแดนภาคใต้ โดยกระบวนการสันติสุข แนวทางสันติวิธี และกระบวนการมีส่วนร่วมของประชาชนในพื้นที่ บนพื้นฐานความแตกต่างทางอัตลักษณ์และชาติพันธุ์

**ยุทธศาสตร์ที่ ๖ : การบริหารจัดการในภาครัฐ การป้องกันการทุจริตประพฤติมิชอบและ  
ธรรมาภิบาลในสังคมไทย**

กลยุทธ์

- (๑) ปรับปรุงโครงสร้างหน่วยงาน
- (๒) ปรับปรุงกระบวนการงบประมาณสร้างกลไกในการติดตามตรวจสอบการเงินการคลังภาครัฐ
- (๓) ป้องกันและปราบปรามการทุจริตและประพฤติมิชอบ
- (๔) ปฏิรูปกฎหมายและกระบวนการยุติธรรม

**ยุทธศาสตร์ที่ ๗ : การพัฒนาโครงสร้างพื้นฐานและระบบโลจิสติกส์**

กลยุทธ์

- (๑) การพัฒนาโครงสร้างพื้นฐาน คมนาคมขนส่ง พัฒนาขนส่งทางราง ขนส่งสาธารณะ โครงข่ายถนน ขนส่งทางอากาศ ขนส่งทางน้ำ
- (๒) การพัฒนาระบบโลจิสติกส์ พัฒนามาตรฐานการบริหารจัดการโลจิสติกส์ การอำนวยความสะดวกทางการค้า
- (๓) การพัฒนาด้านพลังงาน เพิ่มประสิทธิภาพการใช้พลังงาน การใช้พลังงานทดแทน ส่งเสริมไทยเป็นศูนย์กลางพลังงาน
- (๔) การพัฒนาเศรษฐกิจดิจิทัล ส่งเสริมการใช้เทคโนโลยีดิจิทัลทางธุรกิจ สร้างความมั่นคงปลอดภัยทางไซเบอร์

**ยุทธศาสตร์ที่ ๘ : การพัฒนาวิทยาศาสตร์ เทคโนโลยี วิจัย และนวัตกรรม**

กลยุทธ์

- (๑) ส่งเสริมการลงทุน การวิจัยและพัฒนา ผลักดันในเชิงพาณิชย์และเชิงสังคม ลงทุนวิจัยและพัฒนาในกลุ่มเทคโนโลยีที่ไทยมีศักยภาพ พัฒนาตลาดเทคโนโลยีและนวัตกรรมไทย เสริมสร้างระบบการบริหารจัดการทรัพย์สินทางปัญญา
- (๒) พัฒนาให้เป็นผู้ประกอบการทางเทคโนโลยี ส่งเสริมการสร้างสรรคนวัตกรรมด้านการออกแบบและการจัดการธุรกิจ
- (๓) พัฒนาสถานะแวดล้อมของวิทยาศาสตร์ เทคโนโลยี วิจัย และนวัตกรรม ทั้งด้านบุคลากร โครงสร้างพื้นฐานทางวิทยาศาสตร์และเทคโนโลยี และการบริหารจัดการ

## ยุทธศาสตร์ที่ ๙ : การพัฒนาภาค เมือง และพื้นที่เศรษฐกิจ

### กลยุทธ์

- (๑) พัฒนาสภาพแวดล้อมเมือง ศูนย์กลางของจังหวัดให้เป็นเมืองน่าอยู่ เอื้อต่อการขยายตัวทางเศรษฐกิจและสังคม
- (๒) พัฒนาพื้นที่พื้นที่บริเวณชายฝั่งทะเลตะวันออก เป็นฐานการผลิตอุตสาหกรรมหลักของประเทศที่ขยายตัวอย่างมีสมดุล
- (๓) พัฒนาพื้นที่เศรษฐกิจใหม่บริเวณชายแดนเป็นประตูเศรษฐกิจเชื่อมโยงกับประเทศเพื่อนบ้าน

## ยุทธศาสตร์ที่ ๑๐ : ความร่วมมือระหว่างประเทศเพื่อการพัฒนา

### กลยุทธ์

- (๑) ส่งเสริมให้ไทยเป็นฐานของการประกอบธุรกิจ การบริการ และการลงทุน
- (๒) การส่งเสริมการลงทุนไทยในต่างประเทศ
- (๓) การสร้างความเป็นหุ้นส่วนการพัฒนา กับประเทศในอนุภูมิภาค ภูมิภาคและนานาชาติ

### ๑.๓ แผนพัฒนาภาค/แผนพัฒนากลุ่มจังหวัด/แผนพัฒนาจังหวัด

#### แผนพัฒนาภาค

แผนพัฒนาภาคกลางและพื้นที่กรุงเทพมหานครในช่วงแผนพัฒนาเศรษฐกิจและสังคมแห่งชาติฉบับที่ ๑๒ มียุทธศาสตร์แนวคิดแผนงาน/โครงการสำหรับการขับเคลื่อนการพัฒนาในประเด็นสำคัญ ดังนี้

**ยุทธศาสตร์ที่ ๑ พัฒนารุงเทพฯ เป็นมหานครทันสมัยระดับโลกควบคู่กับการพัฒนาคุณภาพชีวิตและแก้ไขปัญหาสิ่งแวดล้อมเมือง**

๑) ป้องกันและแก้ไขปัญหาน้ำท่วมในเขตพื้นที่กรุงเทพมหานคร

๒) พัฒนาเมืองปริมณฑล(สมุทรปราการ นนทบุรี ปทุมธานี นครปฐม และสมุทรสาคร)

**ยุทธศาสตร์ที่ ๒ พัฒนาคุณภาพแหล่งท่องเที่ยวที่มีชื่อเสียงระดับนานาชาติและสร้างความเชื่อมโยงเพื่อกระจายการท่องเที่ยวทั้งภาค**

๑)ยกระดับมาตรฐานบริการท่องเที่ยวของแหล่งท่องเที่ยวที่มีชื่อเสียงระดับนานาชาติ

๒) พัฒนาและเชื่อมโยงแหล่งท่องเที่ยวเชิงประวัติศาสตร์

**ยุทธศาสตร์ที่ ๓ ยกระดับการผลิตสินค้าเกษตรและอุตสาหกรรมโดยใช้นวัตกรรมเทคโนโลยีและความคิดสร้างสรรค์เพื่อให้สามารถแข่งขันได้อย่างยั่งยืนและความคิดสร้างสรรค์เพื่อสามารถแข่งขันได้อย่างยั่งยืน**

- พัฒนาศักยภาพกลุ่มผู้ผลิต ผู้ประกอบการ สินค้า OTOP / SMEs / วิสาหกิจชุมชน / Biz Club

**ยุทธศาสตร์ที่ ๔ บริหารจัดการน้ำและทรัพยากรธรรมชาติเพื่อแก้ไขปัญหาภัยแล้งและคงความสมดุลของระบบนิเวศอย่างยั่งยืน**

- การบริหารจัดการทรัพยากรน้ำแบบบูรณาการ

**ยุทธศาสตร์ที่ ๕ เปิดประตูการค้า การลงทุน และการท่องเที่ยว เชื่อมโยงเขตเศรษฐกิจพิเศษ ทวาย – ภาคกลาง – ระเบียงเศรษฐกิจพิเศษภาคตะวันออก**

- พัฒนามาตรฐานด้านชายแดนไทย – เมียนมา – ด่าสิงขร

**ยุทธศาสตร์ที่ ๖ พัฒนาความเชื่อมโยงเศรษฐกิจและสังคมกับทุกภาคเพื่อเสริมสร้างเสถียรภาพและลดความเหลื่อมล้ำภายในประเทศ**

- พัฒนาพื้นที่รอบสถานีขนส่งระบบรางในเมืองอยุธยา

๓.๒ แผนพัฒนากลุ่มจังหวัดภาคกลางตอนบน(จังหวัดชัยนาท พระนครศรีอยุธยา ลพบุรี สระบุรี สิงห์บุรี อ่างทอง)

#### วิสัยทัศน์ “ ลุ่มแม่น้ำแห่งประวัติศาสตร์ ศูนย์กลางเศรษฐกิจที่ยั่งยืน ”

**ประเด็นการพัฒนาที่ ๑** เพิ่มความสามารถในการผลิตอาหารปลอดภัย ยกระดับผู้ประกอบการ SME ทั้งภาคเกษตรอุตสาหกรรม เพื่อรองรับเศรษฐกิจ ๔.๐

**ประเด็นการพัฒนาที่ ๒** พื้นฟูและยกระดับแหล่งท่องเที่ยว กิจกรรมท่องเที่ยว ผลิตภัณฑ์ชุมชนและปรับปรุงสิ่งอำนวยความสะดวก ความปลอดภัย ตามมาตรฐานท่องเที่ยวของกลุ่มจังหวัดภาคกลางตอนบน

ประเด็นการพัฒนาที่ ๓ การบริหารจัดการทรัพยากรน้ำลุ่มน้ำเจ้าพระยา/ป่าสัก เพื่อป้องกันและแก้ไข ปัญหาอุทกภัยและภัยแล้ง อย่างเป็นระบบ เพื่อสร้างความสมดุลและยั่งยืน

ประเด็นการพัฒนาที่ ๔ พัฒนาระบบโครงข่ายคมนาคมโลจิสติกส์ขนส่งมวลชนเพื่อส่งเสริมด้านเศรษฐกิจ

๑.๔ แผนพัฒนาจังหวัดลพบุรี

วิสัยทัศน์

“แหล่งผลิตอาหารปลอดภัย ท่องเที่ยวเชิงสร้างสรรค์ สู่มืองแห่งความสุข”

### คำนิยามเมืองแห่งความสุข

เมืองแห่งความสุข หมายถึง เมืองแห่งการเติบโต อย่างมีความสุข มีเป้าหมายมุ่งสู่การสร้างเศรษฐกิจ สังคมที่เมแข็ง สุขภาพที่ดีอย่างยั่งยืน และการสร้างความสัมพันธ์ให้เกิดกับหมู่บ้านประชาชน สร้างสุขภาพสร้าง ความเข้มแข็งทางกายและใจ มีความมั่งคั่งด้านอารยธรรม ทัศนียภาพและความสมบูรณ์ทางธรรมชาติซึ่ง ประชาชนทุกระดับรายได้และวัยสามารถให้ประโยชน์และสัมผัสได้

องค์ประกอบของเมืองแห่งความสุข

- ๑)การมีสุขภาวะที่ดี
- ๒)เศรษฐกิจเข้มแข็ง
- ๓)สังคมคุณภาพ
- ๔)สภาพแวดล้อมที่ดี
- ๕)สังคมประชาธิปไตยที่มีธรรมาภิบาล

### พันธกิจ

- ๑) พัฒนาศักยภาพการผลิต การแปรรูปอาหารปลอดภัยให้ได้มาตรฐาน
  - ๒) พัฒนาคุณภาพการท่องเที่ยวเพื่อเพิ่มมูลค่าทางเศรษฐกิจ
  - ๓) พัฒนาการศึกษา และเสริมสร้างศักยภาพคน ครอบครัว ชุมชนและสังคมให้มีความสุข
  - ๔) เสริมสร้างความมั่นคงและสร้างมูลค่าเพิ่มด้านพลังงานทดแทนของจังหวัดลพบุรี
  - ๕) บริหารจัดการทรัพยากรธรรมชาติและสิ่งแวดล้อมแบบมีส่วนร่วม
  - ๖) เสริมสร้างความมั่นคงและชุมชนเข้มแข็งรู้และเข้าใจการปกครองในระบอบประชาธิปไตยตามหลัก ธรรมาภิบาล และสร้างความปลอดภัยในชีวิตและทรัพย์สินให้กับประชาชนแบบมีส่วนร่วม
- ประเด็นยุทธศาสตร์ที่ ๑ สร้างมูลค่าเพิ่มด้านอาหารปลอดภัย
- ประเด็นยุทธศาสตร์ที่ ๒ บริหารจัดการด้านการท่องเที่ยวเชิงสร้างสรรค์
- ประเด็นยุทธศาสตร์ที่ ๓ พัฒนาลพบุรีเมืองสะอาด สังคมคุณภาพและความสุขของบ้านเมือง



## ๔ ยุทธศาสตร์องค์การบริหารส่วนจังหวัดลพบุรี

วิสัยทัศน์ “ลพบุรีน่าอยู่”

- ๔.๑ ยุทธศาสตร์การพัฒหน้าที่ ๑ พัฒนาด้านการเศรษฐกิจ
- ๔.๒ ยุทธศาสตร์การพัฒหน้าที่ ๒ พัฒนาคุณภาพชีวิต พัฒนาสังคมและด้านอนุรักษ์วัฒนธรรม
- ๔.๓ ยุทธศาสตร์การพัฒหน้าที่ ๓ เสริมสร้างการเมือง การบริหารจัดการองค์กรที่ดี

## ๕.ยุทธศาสตร์การพัฒนาขององค์กรปกครองส่วนท้องถิ่นในเขตจังหวัดลพบุรี

- ๕.๑ ยุทธศาสตร์ที่ ๑ พัฒนาศักยภาพทางเศรษฐกิจเชิงสร้างสรรค์
- ๕.๒ ยุทธศาสตร์ที่ ๒ บริหารจัดการด้านการท่องเที่ยว
- ๕.๓ ยุทธศาสตร์ที่ ๓ เพิ่มขีดความสามารถทางการศึกษาและพัฒนาคุณภาพชีวิต
- ๕.๔ ยุทธศาสตร์ที่ ๔ บริหารจัดการทรัพยากรธรรมชาติและสิ่งแวดล้อมที่ยั่งยืน
- ๕.๕ ยุทธศาสตร์ที่ ๕ การบริหารจัดการองค์กรปกครองส่วนท้องถิ่นให้มีประสิทธิภาพ

## ๒. ยุทธศาสตร์องค์กรปกครองส่วนท้องถิ่น

### ๒.๑ วิสัยทัศน์ (Vision)

“สืบสานวัฒนธรรมพื้นบ้าน ระบบบริการสาธารณะขั้นพื้นฐานครอบคลุม ประชาชนมีคุณภาพชีวิตดี มีการศึกษา ทุกภาคมีส่วนร่วม รักษาสิ่งแวดล้อม พร้อมชุมชนน่าอยู่”

### ๒.๒ ยุทธศาสตร์

**ยุทธศาสตร์ที่ ๑** พัฒนาโครงสร้างพื้นฐาน แหล่งน้ำ สาธารณูปโภคสาธารณูปการ

๑.๑ ก่อสร้างปรับปรุงบำรุงรักษาถนน ทางเท้าท่อระบายน้ำสร้างและบูรณะสาธารณูปโภค ไฟฟ้า สร้างและบูรณะสาธารณูปโภคระบบประปาจัดหาแหล่งน้ำคลองส่งน้ำให้เพียงพอและทั่วถึงให้มีน้ำทำการเกษตรตลอดทั้งปี

๑.๒ วางระบบไฟฟ้าสาธารณะและแสงสว่างถนนในเขตชุมชนหนาแน่นและจุดอันตรายเพื่อการลดอุบัติเหตุและเพิ่มความปลอดภัยแก่ชีวิตและทรัพย์สินของประชาชน

๑.๓ การพัฒนาแหล่งน้ำเพื่อการอุปโภค บริโภค และแหล่งน้ำเพื่อการเกษตรตามอำนาจหน้าที่ และ ภารกิจที่เป็นของ อบต. การขุดลอกแหล่งน้ำธรรมชาติเพื่อการเกษตร

**ยุทธศาสตร์ที่ ๒** พัฒนาการศึกษาศาสนาและวัฒนธรรมและภูมิปัญญาท้องถิ่น

๒.๑ ส่งเสริมด้านการศึกษา

๒.๒ ส่งเสริมด้านส่งเสริมกีฬาและนันทนาการ

๒.๓ ศิลปะ วัฒนธรรมขนบธรรมเนียมจารีตประเพณีอันดีงามของท้องถิ่น

๒.๔ ส่งเสริมและพัฒนาแหล่งท่องเที่ยวทางประวัติศาสตร์ และโบราณคดี

๒.๕ ส่งเสริมและสนับสนุนการใช้ภูมิปัญญาท้องถิ่น เพื่อพัฒนาการผลิตและแปรรูปผลิตภัณฑ์

**ยุทธศาสตร์ที่ ๓** พัฒนาคูณภาพชีวิตและความเป็นอยู่ของประชาชน

๓.๑ ด้านการส่งเสริมสุขภาพ

๓.๒ ด้านสวัสดิการสังคมและสังคมสงเคราะห์

๓.๓ ด้านความปลอดภัยในชีวิตและทรัพย์สิน

๓.๔ สนับสนุนกลุ่มอาชีพต่าง ๆ ในพื้นที่

๓.๕ ด้านการพัฒนาการบริหารจัดการกระบวนการชุมชนเข้มแข็ง

๓.๖ การจัดระเบียบสังคม ป้องกันและแก้ไขปัญหาเสพติด

## ยุทธศาสตร์ที่ ๔ บริหารจัดการทรัพยากรธรรมชาติและสิ่งแวดล้อมที่ยั่งยืนส่งเสริม

- ๔.๑ ส่งเสริมจิตสำนึกการอนุรักษ์ทรัพยากรสิ่งแวดล้อม
- ๔.๒ อนุรักษ์ ฟื้นฟูและป้องกันการทำลายทรัพยากรธรรมชาติ
- ๔.๓ การพัฒนาและการใช้พลังงานที่เป็นมิตรกับสิ่งแวดล้อม
- ๔.๔ การร่วมลดปัญหาโลกร้อนและปรับตัวให้พร้อมกับการเปลี่ยนแปลงของสภาพ ภูมิอากาศ

## ยุทธศาสตร์ที่ ๕ พัฒนาการเมือง การบริหารจัดการ อปท. ให้มีประสิทธิภาพ

- ๕.๑ แนวทางการพัฒนาปรับปรุงและพัฒนาวัสดุ อุปกรณ์ ครุภัณฑ์ และสิ่งก่อสร้าง ในการบริหารจัดการของหน่วยงานให้มีความพร้อมในการปฏิบัติงานราชการ
- ๕.๒ สนับสนุนงบประมาณในการบริหารจัดการภายในองค์กรทุกด้านให้มีความพร้อมส่งเสริมและสนับสนุนการพัฒนาบุคลากรในองค์กร  
จัดระบบบริการดูแลให้ประชาชนได้รับความสะดวกและรวดเร็วในการติดต่อประสานงาน
- ๕.๓ พัฒนาระบบข้อมูลและระบบเครือข่ายเพื่อใช้ในการวางแผนนโยบายและแผน  
ส่งเสริมสนับสนุนเงินงบประมาณให้กลุ่มอาชีพเกษตรกรกรรรม เป็นทุนในการประกอบอาชีพ
- ๕.๔ ให้การศึกษา อบรมสัมมนาและการไปดูงานด้านการเกษตรให้มีความรู้ความเข้าใจในการประกอบอาชีพการเกษตรแบบก้าวหน้า

### ๒.๓ เป้าประสงค์เพื่อการพัฒนา

๑. เพื่อให้การคมนาคมสะดวกรวดเร็ว ระบบสาธารณูปโภค สาธารณูปการได้มาตรฐานเพื่อให้ประชาชนมีน้ำใช้ในการเกษตรและอุปโภคบริโภคอย่างพอเพียง
๒. เพื่อให้ประชาชนมีการศึกษาที่ดีขึ้น ทัวถึงทุกระดับเพื่อส่งเสริมและยกระดับการศึกษา กีฬาและเทคโนโลยีที่ทันสมัยให้แก่ประชาชนและบำรุงรักษาศาสนา จารีตประเพณีและภูมิปัญญาอันดีงามของท้องถิ่น เพื่อพัฒนา ฟื้นฟู แหล่งโบราณคดี ประเพณี วัฒนธรรมพื้นบ้าน และภูมิปัญญาท้องถิ่นให้คงอยู่สืบต่อไปชั่วลูกชั่วหลาน
๓. เพื่อให้ประชาชน เด็ก คนชรา ผู้พิการ และผู้ยากไร้ ได้รับการส่งเสริมด้านสุขภาพ สวัสดิการสังคม และการสังคมสงเคราะห์
๔. ส่งเสริมจิตสำนึกการอนุรักษ์ทรัพยากรสิ่งแวดล้อม อนุรักษ์ ฟื้นฟูและป้องกันการทำลายทรัพยากรธรรมชาติอย่างทัวถึงเพื่อให้เกษตรกรได้พัฒนาความรู้ ลดการใช้สารเคมีในการทำ การเกษตร และมีรายได้เพิ่มขึ้น
๕. เพื่อสร้างระบบบริหารจัดการที่ดี และพัฒนาปรับปรุงประสิทธิภาพการให้บริการแก่ประชาชน ส่งเสริมการมีส่วนร่วมของประชาชนในการจัดทำแผนและพัฒนาท้องถิ่น

## ๒.๔ ตัวชี้วัด

๑. ปรับปรุงและพัฒนาเส้นทางคมนาคม ระบบสาธารณูปโภค สาธารณูปการ ให้ได้มาตรฐานเพียงพอความต้องการของประชาชนจัดให้มีและบำรุงรักษาแหล่งน้ำ
๒. ส่งเสริมการศึกษาในชุมชน ให้ทั่วถึงทุกระดับ กีฬาและเทคโนโลยีที่ทันสมัยให้แก่ประชาชน และบำรุงรักษาศาสนาจารีตประเพณีและภูมิปัญญาอันดีงามของท้องถิ่น เพื่อพัฒนาฟื้นฟูแหล่งโบราณคดี ประเพณีวัฒนธรรมพื้นบ้านและภูมิปัญญาท้องถิ่นให้คงอยู่สืบต่อไปชั่วลูกชั่วหลาน
๓. ส่งเสริมสุขภาพ สวัสดิการสังคม และสังคมสงเคราะห์ ให้กับเด็ก คนชรา ผู้พิการ และผู้ยากไร้ในหมู่บ้านให้ทั่วถึงทุกครัวเรือน
๔. ส่งเสริมจิตสำนึกการอนุรักษ์ทรัพยากรสิ่งแวดล้อม อนุรักษ์ ฟื้นฟูและป้องกันการทำลายทรัพยากรธรรมชาติส่งเสริมและให้ความรู้ด้านการเกษตรและการพัฒนาอาชีพให้ชุมชน
๕. เพื่อสร้างระบบบริหารจัดการที่ดี และพัฒนาปรับปรุงประสิทธิภาพการให้บริการแก่ประชาชน

## ๒.๕ ค่าเป้าหมาย

๑. พัฒนาคนและสังคมให้มีคุณภาพ
๒. พัฒนาเมืองสะอาดและน่าอยู่
๓. เสริมสร้างกระบวนการปรองดองสมานฉันท์
๔. สร้างความมั่นคง ปลอดภัยในชีวิตและทรัพย์สิน
๕. จัดระเบียบและสร้างความปลอดภัยทางสังคม
๖. พัฒนาแหล่งท่องเที่ยวและกิจกรรมการท่องเที่ยวให้มีคุณภาพและทั่วถึง
๗. พัฒนามูลค่าอาหารและผลิตภัณฑ์ชุมชน สนับสนุนการท่องเที่ยว
๘. ส่งเสริมการตลาด การประชาสัมพันธ์ และบริการทางการท่องเที่ยว
๙. พัฒนาโครงสร้างพื้นฐานการก่อสร้าง ปรับปรุง บำรุงรักษาถนน ท่อระบายน้ำ
๑๐. พัฒนาแนวทางการขยายเขตไฟฟ้าสาธารณะและขยายเขตประปาหมู่บ้าน

## ๒.๖ กลยุทธ์

๑. นโยบายด้านการเมืองและการบริหาร
๒. นโยบายด้านการพัฒนาสังคม
๓. นโยบายการพัฒนาการศึกษา ศาสนา ศิลปะ วัฒนธรรม
๔. นโยบายพัฒนาสาธารณสุขและส่งเสริมคุณภาพชีวิต
๕. นโยบายพัฒนาทางเศรษฐกิจ
๖. นโยบายด้านการพัฒนาโครงสร้างพื้นฐาน
๗. นโยบายด้านการพัฒนาทรัพยากรธรรมชาติและสิ่งแวดล้อม

## ๒.๗ จุดยืนทางยุทธศาสตร์

### ๑. นโยบายด้านการเมืองและการบริหาร

การพัฒนาการเมืองและการบริหาร เพื่อให้บรรลุตามเจตนารมณ์ของรัฐธรรมนูญ แห่งราชอาณาจักรไทย พ.ศ. ๒๕๕๐ ที่ได้ให้ความสำคัญกับการกระจายอำนาจการปกครองสู่ท้องถิ่น ให้ความสำคัญแก่ท้องถิ่น ในการกำหนดนโยบาย การบริหาร การเงิน การคลัง การบริหารงานบุคคล ดังนั้น จึงมีความจำเป็นที่จะต้องเพิ่มประสิทธิภาพในการปฏิบัติตามภารกิจที่เพิ่มขึ้นขององค์การบริหารส่วนตำบล ตลอดจนการเสริมสร้างจิตสำนึกของพนักงาน เจ้าหน้าที่ และลูกจ้างในการบริการประชาชน ให้ได้รับความสะดวก รวดเร็ว และเกิดความพึงพอใจ ดังนี้

๑. พัฒนาองค์การบริหารส่วนตำบลหลุมข้าว ให้เป็นองค์กรธรรมาภิบาล ที่มีหลักการบริหารจัดการตามหลักการบริหารกิจการบ้านเมืองและสังคมที่ดี และเป็นหน่วยบริการสังคมที่ดีมีมาตรฐาน ด้วยการส่งเสริม สร้างความร่วมมือ ประสานงานกับทุกฝ่ายที่เกี่ยวข้อง สร้างกระบวนการเรียนรู้ เพื่อพัฒนาศักยภาพ และยกระดับแก่สมาชิกสภาท้องถิ่น ข้าราชการ พนักงานและลูกจ้าง ซึ่งเป็นทรัพยากรบุคคลอันสำคัญของตำบลหลุมข้าว พร้อมทั้งสร้างเสริมกระบวนการพัฒนาระบบการบริการสาธารณะที่ดี มีมาตรฐาน สร้างความสะดวก ลดขั้นตอนการปฏิบัติงาน สร้างบุคลากรให้มีคุณภาพ และมีจิตสำนึกในการให้บริการ เพื่อรองรับการบริการแต่ละด้าน ให้เกิดประโยชน์สูงสุดต่อประชาชน

๒. ส่งเสริมสนับสนุนการขับเคลื่อนองค์กรชุมชน และคณะกรรมการชุมชน ที่ดำเนินกิจกรรม โครงการต่าง ๆ โดยชุมชนและเพื่อชุมชน รวมทั้งสร้างความเข้มแข็งให้กับชุมชนเพื่อพัฒนาระดับการขับเคลื่อนไปสู่ทิศทางของเมืองน่าอยู่ ชุมชนน่าอยู่อย่างยั่งยืน

๓. ส่งเสริมสนับสนุนการประสานงานเพื่อก่อให้เกิดการสร้างเครือข่ายการทำงาน ทั้งภาครัฐ องค์กรปกครองส่วนท้องถิ่นในพื้นที่ และพื้นที่อื่น ๆ ส่วนราชการที่เกี่ยวข้อง รวมถึงภาคเอกชน องค์กรพัฒนาเอกชน

๔. เพิ่มประสิทธิภาพในการจัดเก็บและพัฒนารายได้ ให้ความสำคัญถึงเป็นธรรม รับฟังความคิดเห็นจากประชาชนตามครรลองระบอบประชาธิปไตย ตั้งแต่เริ่มกระบวนการ ร่วมคิดร่วมตรวจสอบ โปร่งใสและปฏิบัติงานอย่างมีระบบ

### ๒. นโยบายด้านการพัฒนาสังคม

พัฒนาศักยภาพของประชาชนในตำบล ทั้งในด้านการศึกษา สาธารณสุข และการเสริมสร้างความเข้มแข็งของชุมชน เพื่อให้ประชาชนมีคุณภาพชีวิตที่ดีขึ้น ดังนี้

๑. รณรงค์ส่งเสริมกระบวนการสร้างเสริมคุณธรรม จริยธรรมการสร้างวินัย และจิตสาธารณะของคนในชุมชน

๒. ส่งเสริม สนับสนุน อำนวยความสะดวกแก่การดำเนินงานด้านสวัสดิการสงเคราะห์ เบี้ยยังชีพผู้สูงอายุ คนพิการ และผู้ด้อยโอกาสให้มีคุณภาพชีวิตที่ดี สามารถพึ่งตนเองได้ รวมทั้งได้รับการช่วยเหลือ และได้รับการบริการอย่างทั่วถึง และเป็นธรรม

๓. ส่งเสริมและสนับสนุนด้านการกีฬา และลานกีฬาหมู่บ้าน เพื่อสุขภาพอนามัยที่ดีของประชาชน ให้เด็กและเยาวชนใช้เวลาว่างให้เกิดประโยชน์ สนับสนุนให้มีการแข่งขันกีฬา เพื่อก่อให้เกิดความรัก ความสามัคคีและปลูกฝังค่านิยมที่ดีต่อการกีฬา

๔. ป้องกันปราบปราม และแก้ไขปัญหาเสพติดให้หมดไปจากพื้นที่ ประสานความร่วมมือกับหน่วยงานของรัฐ เอกชนที่เกี่ยวข้อง ร่วมกันป้องกัน และแก้ปัญหาอย่างใกล้ชิด เสริมสร้างความเข้มแข็ง ความเข้าใจที่ถูกต้องให้แก่สถาบันครอบครัว

๕. ส่งเสริมสนับสนุนการพัฒนาสังคม ที่สอดคล้องกับทิศทางของการสร้างสุขภาวะแบบองค์รวม และการสร้างสังคมที่อยู่ดีมีสุข มีความเป็นชุมชนน่าอยู่ ประชาชนมีความปลอดภัยในชีวิตและทรัพย์สิน การป้องกันและบรรเทาสาธารณภัยต่างๆ ที่อาจเกิดขึ้นตลอดเวลา

### ๓. นโยบายการพัฒนาการศึกษา ศาสนา ศิลปะ วัฒนธรรม

การส่งเสริมและสนับสนุนด้านการปฏิรูปการศึกษาเจตนารมณ์แห่งรัฐธรรมนูญ และพระราชบัญญัติการศึกษาแห่งชาติ พ.ศ. ๒๕๔๒ เพื่อพัฒนาสังคมไทยให้เป็นสังคมแห่งความรู้ อันเป็นเงื่อนไขไปสู่ระบบเศรษฐกิจฐานความรู้ ให้ประชาชนทั้งปวงได้รับโอกาสเท่าเทียมกัน ที่จะเรียนรู้และฝึกอบรมได้ตลอดชีวิต และมีปัญญาเป็นทุนไว้สร้างงานและสร้างรายได้ และนำพาท้องถิ่นให้รอดพ้นจากวิกฤตเศรษฐกิจและสังคม โดยยึดหลักการศึกษสร้างชาติ สร้างคน และสร้างงาน ตลอดจนการส่งเสริม สนับสนุน ด้านการศึกษา ศิลปวัฒนธรรม ให้เกิดความรู้คู่คุณธรรม ภูมิปัญญาท้องถิ่น ศิลปะ และวัฒนธรรมของท้องถิ่น ดังนี้

๑. สนับสนุนและส่งเสริมพัฒนาศูนย์พัฒนาเด็กเล็กก่อนวัยเรียนให้ได้ตามมาตรฐาน เน้นคุณภาพ ประสิทธิภาพและความเที่ยงธรรมในการบริหารจัดการศึกษาทุกประเภท

๒. ส่งเสริมและสนับสนุนด้านการศึกษาที่ทันสมัย ทันโลกทันเหตุการณ์

๓. สนับสนุน ส่งเสริม รักษาขนบธรรมเนียมประเพณี ศิลปะและวัฒนธรรมอันดีงามของท้องถิ่น พัฒนาแหล่งวัฒนธรรม ศิลปวัตถุ และโบราณสถาน ให้เป็นแหล่งเรียนรู้และแหล่งรายได้ของประชาชนในพื้นที่

### ๔. นโยบายพัฒนาสาธารณสุขและส่งเสริมคุณภาพชีวิต

การสร้างภูมิคุ้มกันทางด้านสุขภาพ ตามแนวทางของกฎหมายสุขภาพแห่งชาติ ช่วยรณรงค์ให้เกิดการพัฒนา และปรับเปลี่ยนพฤติกรรมทางด้านสุขภาพอนามัย เพื่อสร้างเสริมสุขภาพและลดปัจจัยเสี่ยงที่มีผลต่อสุขภาพ ดังนี้

๑. เสริมสร้างความเข้มแข็งของชุมชนให้ประชาชนมีสุขภาพอนามัยสมบูรณ์ แข็งแรง และมีสุขภาพจิตที่ดี การดูแลรักษาสุขภาพอนามัยของประชาชน โดยประชาชน เพื่อประชาชน

๒. ส่งเสริมการดำเนินกิจกรรมด้านการเสริมสร้างสุขภาพของประชาชน และการบริการสาธารณสุขขั้นพื้นฐาน ผู้รับบริการสามารถเข้าถึงได้อย่างสะดวก รวดเร็ว เป็นธรรม

๓. สนับสนุนการควบคุมป้องกันการระบาดของโรคติดต่อ และโรคไม่ติดต่อที่อันตรายต่อคน และสัตว์ โดยการสร้างขีดความสามารถในการเฝ้าระวังป้องกัน ควบคุมและดูแลรักษาอย่างเป็นระบบ เชื่อมโยงกับทุกภาคส่วนที่เกี่ยวข้อง

๔. ส่งเสริม สนับสนุนงานสุขภาพอนามัย และการจัดการสุขภาวะภาคประชาชน โดยผ่านกลุ่มอาสาสมัครสาธารณสุขประจำหมู่บ้าน (อสม.)

๕. ส่งเสริมและพัฒนากิจกรรมที่สอดคล้องกับการคุ้มครองผู้บริโภค

## ๕. นโยบายพัฒนาทางเศรษฐกิจ

ในสภาวะการณ์ปัจจุบัน ซึ่งเกิดความถดถอยทางเศรษฐกิจการส่งเสริมการพัฒนาทางเศรษฐกิจภายในท้องถิ่นเป็นการสนับสนุน และเพิ่มศักยภาพของกลุ่มให้มีความเข้มแข็งและยั่งยืน ดังนี้

๑. สนับสนุน ส่งเสริมกลุ่มอาชีพให้เติบโตและเข้มแข็ง เพื่อพัฒนาศักยภาพของกลุ่มให้มีความเข้มแข็งอย่างยั่งยืน พัฒนาอาชีพที่เหมาะสมกับสภาวะแวดล้อมของท้องถิ่น และกระตุ้นให้เกิดการพัฒนากระบวนการสร้างระบบเศรษฐกิจชุมชน ขยายเครือข่าย โดยจัดหาแหล่งรองรับสินค้า หรือตลาดส่งออกสินค้าของกลุ่มอาชีพ

๒. สนับสนุน ส่งเสริมด้านการเกษตร กระบวนการเรียนรู้ภาคการเกษตร อุตสาหกรรมการเกษตร ควบคู่กับการรักษาสิ่งแวดล้อม โดยการใช้เกษตรอินทรีย์

๓. สร้างรายได้และลดรายจ่ายในครัวเรือน ส่งเสริม สนับสนุน ขยายเครือข่าย เพิ่มศักยภาพผู้ประกอบการในพื้นที่

๔. ส่งเสริมกิจกรรมที่สอดคล้องตามแนวทางเศรษฐกิจพอเพียง

## ๖. นโยบายด้านการพัฒนาโครงสร้างพื้นฐาน

พัฒนาโครงสร้าง และสภาพแวดล้อมของตำบล เพื่อส่งเสริมศักยภาพเศรษฐกิจและการพัฒนาคุณภาพชีวิตของประชาชน และเป็นการวางรากฐานการพัฒนาอย่างยั่งยืน โดยมุ่งเน้นการเป็นศูนย์กลางในการให้บริการ ดังนี้

๑. พัฒนาระบบการก่อสร้าง ปรับปรุง บำรุงรักษาสาธารณูปโภคต่าง ๆ การขยายเขตไฟฟ้าและติดตั้งไฟฟ้าสาธารณะ ให้ทั่วถึงทุกพื้นที่ ประชาชนมีไฟฟ้าในครัวเรือนใช้ตามความเหมาะสม

๒. เสริมสร้างมาตรการในการป้องกัน และแก้ไขปัญหา น้ำท่วมขังในชุมชนให้มี บำรุงทางระบายน้ำ โดยการก่อสร้างและปรับปรุงท่อระบายน้ำ รางระบายน้ำ รวมถึงระบบระบายน้ำเพื่อ แก้ไขปัญหาน้ำท่วมขังอย่างเป็นระบบ

๓. ส่งเสริมการพัฒนาแหล่งน้ำสำหรับประชาชนได้อุปโภค บริโภค โดยการพัฒนาแหล่งน้ำที่มีอยู่เดิมให้สามารถใช้ประโยชน์ได้อย่างคุ้มค่า และจัดหาแหล่งน้ำใหม่ตามความเหมาะสม

## ๗. นโยบายด้านการพัฒนาทรัพยากรธรรมชาติและสิ่งแวดล้อม

จัดการทรัพยากรธรรมชาติและสิ่งแวดล้อม ให้เป็นปัจจัยเกื้อหนุนในการดำรงชีวิตเพื่อเอื้ออำนวยต่อความสมดุลของระบบนิเวศวิทยา เพื่อยกระดับคุณภาพ และสนับสนุนการพัฒนาอย่างต่อเนื่อง และเพื่อเป็นการพัฒนาอย่างยั่งยืน ดังนี้

๑. รณรงค์ ส่งเสริมการสร้างจิตสำนึกสาธารณะ ทางด้านการบริหารจัดการทรัพยากรธรรมชาติและสิ่งแวดล้อมแก่ประชาชน และชุมชน

๒. สนับสนุน ส่งเสริมให้ชุมชนมุ่งรักษาความสะอาดและความเป็นระเบียบเรียบร้อยของชุมชน และสถานที่ต่าง ๆ ในตำบลให้เป็นเมืองน่าอยู่

๓. ส่งเสริมสนับสนุนการเฝ้าระวัง และการมีส่วนร่วมของชุมชนในการควบคุม และกำจัดการที่มีผลต่อสุขภาพอนามัย และคุณภาพชีวิตของประชาชน

๔. ส่งเสริมสนับสนุนกระบวนการมีส่วนร่วมของชุมชนในการบริหารจัดการทรัพยากรธรรมชาติและสิ่งแวดล้อม ขับเคลื่อนการจัดทำโครงการ และการดำเนินกิจกรรมต่าง ๆ ที่มุ่งไปสู่การลดสภาวะโลกร้อน

### **แนวทางการจัดทำนโยบาย**

นโยบายนี้จัดทำขึ้นโดยอาศัยข้อมูลพื้นฐานของตำบลหลุมข้าว นโยบายรัฐบาล แผนยุทธศาสตร์จังหวัดลพบุรี แผนยุทธศาสตร์องค์การบริหารส่วนตำบลหลุมข้าว แผนชุมชน วิสัยทัศน์ขององค์การบริหารส่วนตำบลหลุมข้าว ความต้องการของประชาชนตำบลหลุมข้าว

**แนวทางการบริหารจัดการเพื่อให้การนำนโยบายไปสู่การปฏิบัติ** นำแนวทางการจัดการบ้านเมืองที่ดีมาเป็นแนวทาง ดังนี้

(๑) หลักนิติธรรม จะบริหารจัดการโดยยึดหลักตามกฎหมายบ้านเมือง ระเบียบ ข้อบังคับต่าง ๆ ที่ทางราชการ ได้ประกาศใช้เพื่อไม่ให้เกิดความผิดพลาดเสียหายกับทางราชการ

(๒) หลักคุณธรรม จะให้เป็นธรรม ความเสมอภาคกับทุกๆฝ่ายโดยไม่ให้เกิดความเหลื่อมล้ำต่ำสูง ปราศจากอคติใด ๆ ทั้งสิ้น

(๓) หลักความโปร่งใส จะใช้หลักโปร่งใสในการจัดซื้อจัดจ้าง โดยยึดถือเอาราคากลางและมาตรฐานสินค้า ที่ทางราชการได้กำหนดเป็นเกณฑ์ในการเลือกสรร และทำสัญญากับคู่สัญญาหรือผู้ขาย ผู้รับจ้าง โดยเสมอภาคกัน

(๔) หลักการมีส่วนร่วม จะเปิดโอกาสให้ประชาชนเข้ามามีส่วนรวมในการคิดการวางแผน การปฏิบัติงานและการตรวจสอบ ผลงานขององค์การบริหารส่วนตำบล

(๕) หลักความรับผิดชอบ การบริหารงานจะเป็นไปด้วยความระมัดระวังเพื่อป้องกันความผิดพลาดเสียหาย และเสียโอกาส ทั้งของราชการ ของภาคเอกชนและของประชาชนบนหลักการผลประโยชน์ส่วนรวมมาก่อนเสมอ

(๖) หลักความคุ้มค่า การจัดตั้งงบประมาณโครงการต่าง ๆ จะเป็นไปอย่างประหยัดไม่ฟุ่มเฟือยเหมาะสมกับงานที่จะเกิดขึ้น มีความคุ้มค่ากับเม็ดเงินที่ลงทุนไปทุกบาททุกสตางค์



## ๓. การวิเคราะห์เพื่อพัฒนาท้องถิ่น

### ๓.๑ การสรุปสถานการณ์พัฒนา

#### การวิเคราะห์จุดแข็ง จุดอ่อน โอกาส และอุปสรรค

การกำหนดแผนในรอบปีที่ผ่านมาจะใช้เกณฑ์กำหนดจาก บทบาทหน้าที่ ตามระเบียบพระราชบัญญัติกำหนดไว้ และเป็นไปตามระบบ ระเบียบของกระทรวงมหาดไทย โอกาสที่ประชาชนจะเข้ามามีส่วนร่วมในการวางแผนพัฒนาท้องถิ่นมีมากขึ้น แต่ทั้งนี้ต้องอยู่ในกรอบบทบาทหน้าที่ที่จะทำได้ จากการวิเคราะห์ปัญหาสาเหตุของปัญหา และแนวคิดร่วมกันของประชาชน จึงนำไปสู่กระบวนการที่ เรียกว่า เทคนิค Swot Analysis

นั่นคือการพิจารณา การวิเคราะห์จุดแข็ง (Strength-S) และจุดอ่อน (Weakness-W) เป็นการวิเคราะห์ปัจจัยภายใน ส่วนการวิเคราะห์โอกาส (Opportunity-O) และอุปสรรค (Threat-T) เป็นการวิเคราะห์ปัจจัยภายนอก ซึ่งจะสามารถทราบถึงศักยภาพของท้องถิ่นว่าเป็นอย่างไร

#### การวิเคราะห์ SWOT analysis ของท้องถิ่นตำบลหลุมข้าว

##### จุดแข็ง S = ( STRENGTH )

- ประชาชนในตำบล / ชุมชน / หมู่บ้านมีความเป็นอยู่แบบสังคมชนบท
- ประชาชนในตำบล/ ชุมชน / หมู่บ้านไม่มีความขัดแย้งรุนแรงในสังคม
- มีประเพณีวัฒนธรรมท้องถิ่นที่สืบทอดกันมานาน
- พื้นที่ส่วนใหญ่มีความอุดมสมบูรณ์
- ในพื้นที่ตำบล / ชุมชน /หมู่บ้าน ไม่มีโรคระบาดหรือโรคติดต่อร้ายแรง
- ประชาชน/ประชาคมในหมู่บ้าน ให้ความร่วมมือกับหน่วยงานต่าง ๆ ในการประสานงานด้วยดี
- ประชาชนในตำบล / ชุมชน / หมู่บ้าน มีความสนใจติดตามข่าวสาร
- ในพื้นที่มีวัดศุภดิและแรงงานเพียงพอ
- มีแหล่งท่องเที่ยวทางประวัติศาสตร์ แหล่งศึกษาทางอารยธรรม และโบราณคดี

### จุดอ่อน W = ( WEAKNESS )

- ผู้นำชุมชน/หมู่บ้าน มีคุณวุฒิทางการศึกษาน้อย ไม่เห็นความสำคัญในการศึกษาต่อ
- ระดับการศึกษาของประชาชนโดยรวมยังอยู่ในเกณฑ์ต่ำ
- แต่ละหมู่บ้านอยู่ห่างไกลกันมาก ๆ
- การยึดถือภูมิปัญญาแบบเดิม ๆ
- การอพยพแรงงานเนื่องจากประสบปัญหาภัยแล้ง
- งบประมาณมีไม่เพียงพอในการพัฒนาให้ทั่วถึง
- พื้นที่อยู่ห่างไกลตัวอำเภอ ทำให้ประชาชนสัญจรไปมาในการติดต่อราชการ กับส่วนราชการระดับตัวอำเภอลำบาก
- พื้นที่ตั้งมีสภาพเป็นพื้นที่ลุ่ม จะประสบปัญหา ฤดูแล้งขาดแคลน และฤดูฝนน้ำท่วมขัง
- ประสบปัญหาด้านน้ำอุปโภคบริโภค ยังไม่ได้มาตรฐานทุกหมู่บ้าน

### โอกาส O = ( OPPORTUNITY )

- การขอรับการสนับสนุนด้านงบประมาณในการช่วยเหลือ ดำเนินการอย่างต่อเนื่องจากภาครัฐบาล และเอกชน
- มีเทคโนโลยีช่วยส่งเสริม กระจายข่าวสารให้ทั่วถึง
- ส่งเสริมสนับสนุนการนำเทคโนโลยีล้ำสมัยเข้ามาใช้มากขึ้น
- การพัฒนา และจัดให้มีแหล่งน้ำขนาดใหญ่ ช่วยลดปัญหาภัยแล้งได้

### อุปสรรคหรือข้อจำกัด T = ( THREAT )

- การขอสนับสนุนงบประมาณจากหน่วยงานอื่นล่าช้าไม่ทันต่อเหตุการณ์
- เกิดภัยธรรมชาติ เช่น น้ำท่วม, ภัยแล้ง
- เกิดโรคระบาดทางการเกษตร เกี่ยวกับแมลงแลศัตรูพืชโดยไม่สามารถหาวิธีป้องกันไว้ทันทั่วถึง
- สภาพพื้นที่บางแห่งไม่เอื้ออำนวยต่อการประกอบอาชีพ เนื่องจากอยู่ห่างไกลแหล่งน้ำ
- การขาดเงินงบประมาณในการดำเนินโครงการใหญ่
- ความแตกต่างทางอุดมการณ์ของผู้นำท้องถิ่น

## วิเคราะห์การนำแผนพัฒนาไปปฏิบัติในรอบปีที่ผ่านมา

การจัดทำแผนพัฒนาที่ผ่านมา ถึงแม้ว่าประชาคมหมู่บ้านมีส่วนร่วมในการกำหนดก็จริงแต่ แนวความคิดดังกล่าว จะเน้นการพัฒนาในด้านโครงสร้างพื้นฐาน เช่น ไฟฟ้า ถนน ขุดลอกคลอง บ่อน้ำ ฝายน้ำล้น ท่อเหลี่ยม คสล. ฯ เป็นต้นับแรกส่วนด้านการพัฒนาคุณภาพชีวิต เช่น การศึกษา, การสาธารณสุข, การพัฒนา ผลผลิต, การทำการเกษตรทางเลือกใหม่, การประกอบอาชีพเสริม, การสร้างอาชีพรายได้ และการส่งเสริมการท่องเที่ยวทางด้านวัฒนธรรม เป็นต้นับรองลงมา เป็นเหตุ ให้แผนพัฒนาที่ผ่านมาจึงเน้นไปที่โครงสร้างพื้นฐาน เป็นส่วนมาก ประกอบกับองค์การบริหารส่วนตำบล เป็นองค์กรท้องถิ่นขนาดกลาง มีพื้นที่ในการดูแลรับผิดชอบ บริเวณกว้าง งบประมาณในการพัฒนามีไม่พอเพียงกับการพัฒนาโครงสร้าง โดยเฉพาะการดำเนินโครงการใหญ่ ๆ ก็มีความสามารถทำได้ปีละ ๒ ถึง ๓ โครงการ งบประมาณก็ไม่เพียงพอแล้ว จึงเป็นข้อจำกัดอย่างมาก ในปีหนึ่ง ๆ แต่ละหมู่บ้าน ได้เสนอโครงการในพื้นที่มากมาย ในด้านปฏิบัติสามารถกระทำได้เท่าที่งบประมาณจัดสรรไว้ จึงเป็น ข้อจำกัดอย่างมากของการพัฒนา ถึงแม้จะมีการกระจายอำนาจ จัดสรรงบประมาณมาให้ก็จริงอยู่ แต่เนื่องจาก พื้นที่ของตำบลมีมาก ประชากรก็เพิ่มขึ้นเรื่อย ๆ งบประมาณที่ได้รับจัดสรรจึงไม่สมดุลกัน

### ๓.๒ การประเมินผลการนำแผนพัฒนาไปปฏิบัติในเชิงประมาณ

การประเมินผลการนำแผนพัฒนาไปปฏิบัติในเชิงประมาณ นั้นไม่สามารถจะวัดผลออกมาบรรลุสถิติ หรือตัวเลขได้แน่นอน ชัดเจน แต่จากการประเมินผลโดยทั่วไป แผนพัฒนาที่นำไปปฏิบัติจาก ที่ตั้งไว้ ๑๐๐ % สามารถประเมินด้วยผลสัมฤทธิ์ และจากสาเหตุ อุปสรรคที่เกิดขึ้นระหว่างการนำแผนไปปฏิบัติ สามารถ ประเมินผลที่สัมฤทธิ์ ได้ถึงประมาณ ๔๐.๐๐% ซึ่งเป็นการประเมินผลที่คณะกรรมการจัดทำแผนค่อนข้างพอใจ

แผนยุทธศาสตร์การพัฒนา และแผนพัฒนาห้าปี ขององค์การบริหารส่วนตำบลหลุมข้าว ที่ผ่าน มาได้กำหนดยุทธศาสตร์การพัฒนาไว้ ๕ ด้าน โดยได้ดำเนินการพัฒนา ตลอดจนแก้ไขปัญหา เพื่อให้สามารถ ตอบสนองความต้องการของประชาชนในตำบลได้อย่างมีประสิทธิภาพ ประสิทธิภาพ ซึ่งเป็นอำนาจหน้าที่ ของ องค์การบริหารส่วนตำบลหลุมข้าว โดยผลการพัฒนามีรายละเอียดดังต่อไปนี้

#### **๑. ยุทธศาสตร์การพัฒนาด้านโครงสร้างพื้นฐาน**

๑.๑ แนวทางการพัฒนาการก่อสร้าง ปรับปรุง บำรุงรักษาถนน ท่อระบายน้ำ

๑.๒ แนวทางการขยายเขตไฟฟ้าสาธารณะ

๑.๓ แนวทางการจัดสร้างขยายเขตประปาหมู่บ้าน

ซึ่งทั้ง ๓ แนวทางการพัฒนาของยุทธศาสตร์การพัฒนาด้านนี้ มีจำนวนโครงการที่กำหนดไว้

## ๒. ยุทธศาสตร์การพัฒนาด้านโครงสร้างพื้นฐานเพื่อการเกษตร

๒.๑ แนวทางการจัดหาแหล่งน้ำคลองส่งน้ำให้เพียงพอและทั่วถึงมีน้ำทำการเกษตรตลอดทั้งปี

๒.๒ แนวทางให้การศึกษาอบรมสัมมนาและการไปดูงานด้านการเกษตรให้มีความรู้ความเข้าใจในการประกอบอาชีพการเกษตรแบบก้าวหน้า

ซึ่งทั้ง ๒ แนวทางการพัฒนาของยุทธศาสตร์การพัฒนาด้านนี้ มีจำนวนโครงการที่กำหนดไว้

## ๓. ยุทธศาสตร์การส่งเสริมคุณภาพชีวิต

๓.๑ แนวทางการพัฒนาด้านการศึกษา

๓.๒ แนวทางการพัฒนาด้านการส่งเสริมสุขภาพ

๓.๓ แนวทางการพัฒนาด้านสวัสดิการสังคมและสังคมสงเคราะห์

๓.๔ แนวทางการพัฒนาด้านส่งเสริมกีฬา

ซึ่งทั้ง ๔ แนวทางการพัฒนาของยุทธศาสตร์การพัฒนาด้านนี้ มีจำนวนโครงการที่กำหนดไว้

## ๔. ยุทธศาสตร์การสร้างความเข้มแข็งให้กับชุมชน

๔.๑ แนวทางส่งเสริมด้านความปลอดภัยในชีวิตและทรัพย์สิน

๔.๒ แนวทางสนับสนุนกลุ่มอาชีพต่าง ๆ ในพื้นที่

๔.๓ แนวทางส่งเสริมให้ประชาชนรักษาสิ่งแวดล้อม

๔.๔ แนวทางการพัฒนาการบริหารจัดการกระบวนการชุมชนเข้มแข็ง

๔.๕ แนวทางการจัดระเบียบสังคม ป้องกันและแก้ไขปัญหาเสพติด

๔.๖ แนวทางส่งเสริมและสนับสนุนศิลปะ วัฒนธรรมขนบธรรมเนียมประเพณีอันดีงามของท้องถิ่น

ซึ่งทั้ง ๖ แนวทางการพัฒนาของยุทธศาสตร์การพัฒนาด้านนี้ มีจำนวนโครงการที่กำหนดไว้

## ๕. ยุทธศาสตร์การพัฒนาด้านระบบบริหารจัดการที่ดี

๕.๑ แนวทางปรับปรุงและพัฒนาวัสดุอุปกรณ์ครุภัณฑ์และสิ่งก่อสร้างในการบริหารจัดการของหน่วยงานให้มีความพร้อมในการปฏิบัติงาน

๕.๒ แนวทางสนับสนุนงบประมาณในการบริหารจัดการภายในองค์กรทุกด้านให้มีความพร้อม

๕.๓ แนวทางส่งเสริมและสนับสนุนการพัฒนาบุคลากรในองค์กร

๕.๔ แนวทางการจัดระบบบริการดูแลให้ประชาชนได้รับความสะดวกและรวดเร็วในการติดต่อประสานงาน

๕.๕ แนวทางพัฒนาข้อมูลและระบบเครือข่ายเพื่อใช้ในการวางแผน

ซึ่งทั้ง ๕ แนวทางการพัฒนาของยุทธศาสตร์การพัฒนาด้านนี้ มีจำนวนโครงการที่กำหนดไว้

## การประเมินประสิทธิผลของแผนพัฒนาในเชิงคุณภาพ

การประเมินประสิทธิผลของแผนพัฒนาในเชิงคุณภาพ สามารถวัดได้จากหลายทาง เช่น วัดจากความพอใจของประชาชนในพื้นที่ จากโครงการที่ เสนอมา และจากผลการดำเนินโครงการที่เสร็จเรียบร้อยแล้ว ประชาชนมีความพอใจที่โครงการที่ขอเสนอได้รับการดำเนินงาน และได้ผลดังที่ได้ตั้งเป้าหมายไว้

- วัดได้จากผลประโยชน์ที่ประชาชนได้รับ เช่น การดำเนินโครงการขุดลอกคลอง การก่อสร้างถนน ฯลฯ สามารถเอื้อประโยชน์ต่อการดำรงชีพ ของประชาชนได้

- สามารถวัดประสิทธิภาพการทำงานของบุคลากรหรือผู้นำหมู่บ้าน และสามารถให้ความรู้ความเข้าใจ ในด้านการประสานงาน การค้นคว้ารวบรวมข้อมูล การปฏิบัติงานตามขั้นตอนต่าง ๆ เป็นต้น

ในปีงบประมาณ พ.ศ. ๒๕๖๑ องค์การบริหารส่วนตำบลหลุมข้าว ได้ดำเนินการ ตามแผนพัฒนาตำบล ปี ๒๕๖๑ โดยนำมาจัดงบประมาณรายจ่ายประจำปี ๒๕๖๑ ซึ่งสามารถประเมินผลการดำเนินการ โดยแยกตามแนวทางการพัฒนาด้านต่าง ๆ ได้ดังนี้

# การนำแผนพัฒนาท้องถิ่นปีไปสู่การปฏิบัติ

## ๓.๑ แนวทางการพัฒนาหรือกลยุทธ์ตามแผนยุทธศาสตร์การพัฒนา

### วิสัยทัศน์การพัฒนา (Vision)

“สืบสานวัฒนธรรมพื้นบ้าน ระบบบริการสาธารณะขั้นพื้นฐานครอบคลุม  
ประชาชนมีคุณภาพชีวิตดี มีการศึกษา ทุกภาคมีส่วนร่วม รักษาสิ่งแวดล้อม พร้อมชุมชนน่าอยู่”

### พันธกิจการพัฒนาท้องถิ่น (Mission)

- การพัฒนาด้านโครงสร้างพื้นฐานทุกด้านอย่างสมดุลและยั่งยืน
- จัดให้มีและบำรุงรักษาแหล่งน้ำส่งเสริมและให้ความรู้ด้านการเกษตรพัฒนาอาชีพให้ชุมชน
- ส่งเสริมการศึกษาในชุมชน ให้ทั่วถึงทุกระดับ
- ส่งเสริม พัฒนา พื้นฟู แหล่งโบราณคดี ประเพณี วัฒนธรรมพื้นบ้าน และภูมิปัญญาท้องถิ่นในชุมชน
- ส่งเสริมสุขภาพ สวัสดิการสังคม และสังคมสงเคราะห์ ให้กับเด็ก คนชรา ผู้พิการ และผู้ยากไร้ ในหมู่บ้านให้ทั่วถึงทุกครัวเรือน
- ปรับปรุงและพัฒนาเส้นทางคมนาคม ระบบสาธารณูปโภค สาธารณูปการ ให้ได้มาตรฐาน เพียงพอความต้องการของประชาชน

### เป้าประสงค์เพื่อการพัฒนา

- เพื่อพัฒนาโครงสร้างพื้นฐานให้ได้มาตรฐานรองรับการขยายตัวของชุมชน
- เพื่อให้ประชาชนมีน้ำใช้ในการเกษตรอุปโภคบริโภคอย่างพอเพียงพัฒนาความรู้รายได้เพิ่มขึ้น
- เพื่อให้ประชาชนมีการศึกษาที่ดีขึ้น ทั่วถึงทุกระดับ
- เพื่อพัฒนา พื้นฟู แหล่งโบราณคดี ประเพณี วัฒนธรรมพื้นบ้าน และภูมิปัญญาท้องถิ่นให้คงอยู่สืบต่อไปชั่วลูกชั่วหลาน
- เพื่อให้ประชาชน เด็ก คนชรา ผู้พิการ และผู้ยากไร้ ได้รับการส่งเสริมด้านสุขภาพ สวัสดิการสังคม และการสังคมสงเคราะห์อย่างทั่วถึง
- เพื่อพัฒนาท้องถิ่นในด้านโครงสร้างพื้นฐานและด้านอื่น ๆ ให้เพียงพอกับความต้องการ

# นโยบายการพัฒนาของผู้บริหารท้องถิ่น

## ๑. นโยบายด้านการเมืองและการบริหาร

การพัฒนาการเมืองและการบริหาร เพื่อให้บรรลุตามเจตนารมณ์ของรัฐธรรมนูญ แห่งราชอาณาจักรไทย พ.ศ. ๒๕๕๐ ที่ได้ให้ความสำคัญกับการกระจายอำนาจการปกครองสู่ท้องถิ่น ให้ความสำคัญเป็นอิสระแก่ท้องถิ่น ในการกำหนดนโยบาย การบริหาร การเงิน การคลัง การบริหารงานบุคคล ดังนั้น จึงมีความจำเป็นที่จะต้องเพิ่มประสิทธิภาพในการปฏิบัติตามภารกิจที่เพิ่มขึ้นขององค์การบริหารส่วนตำบล ตลอดจนการเสริมสร้างจิตสำนึกของพนักงาน เจ้าหน้าที่ และลูกจ้างในการบริการประชาชน ให้ได้รับความสะดวก รวดเร็ว และเกิดความพึงพอใจ ดังนี้

๕. พัฒนาองค์การบริหารส่วนตำบลหลุมข้าว ให้เป็นองค์กรธรรมาภิบาล ที่มีหลักการบริหารจัดการตามหลักการบริหารกิจการบ้านเมืองและสังคมที่ดี และเป็นหน่วยบริการสังคมที่ดีมีมาตรฐาน ด้วยการส่งเสริม สร้างความร่วมมือ ประสานงานกับทุกฝ่ายที่เกี่ยวข้อง สร้างกระบวนการเรียนรู้ เพื่อพัฒนาศักยภาพ และยกระดับแก่สมาชิกสภาท้องถิ่น ข้าราชการ พนักงานและลูกจ้าง ซึ่งเป็นทรัพยากรบุคคลอันสำคัญของตำบลหลุมข้าว พร้อมทั้งสร้างเสริมกระบวนการพัฒนาระบบบริการสาธารณะที่ดี มีมาตรฐาน สร้างความสะดวก ลดขั้นตอนการปฏิบัติงาน สร้างบุคลากรให้มีคุณภาพ และมีจิตสำนึกในการให้บริการ เพื่อรองรับการบริการแต่ละด้าน ให้เกิดประโยชน์สูงสุดต่อประชาชน

๖. ส่งเสริมสนับสนุนการขับเคลื่อนองค์กรชุมชน และคณะกรรมการชุมชน ที่ดำเนินกิจกรรม โครงการต่าง ๆ โดยชุมชนและเพื่อชุมชน รวมทั้งสร้างความเข้มแข็งให้กับชุมชนเพื่อพัฒนาระดับการขับเคลื่อนไปสู่ทิศทางของเมืองน่าอยู่ ชุมชนน่าอยู่อย่างยั่งยืน

๗. ส่งเสริมสนับสนุนการประสานงานเพื่อก่อให้เกิดการสร้างเครือข่ายการทำงาน ทั้งภาครัฐ องค์กรปกครองส่วนท้องถิ่นในพื้นที่ และพื้นที่อื่น ๆ ส่วนราชการที่เกี่ยวข้อง รวมถึงภาคเอกชน องค์กรพัฒนาเอกชน

๘. เพิ่มประสิทธิภาพในการจัดเก็บและพัฒนารายได้ ให้ความสำคัญทั่วถึงเป็นธรรม รับฟังความคิดเห็นจากประชาชนตามครรลองระบอบประชาธิปไตย ตั้งแต่เริ่มกระบวนการ ร่วมคิดร่วมตรวจสอบ โปร่งใสและปฏิบัติงานอย่างมีระบบ

## ๓. นโยบายด้านการพัฒนาสังคม

พัฒนาศักยภาพของประชาชนในตำบล ทั้งในด้านการศึกษา สาธารณสุข และการเสริมสร้างความเข้มแข็งของชุมชน เพื่อให้ประชาชนมีคุณภาพชีวิตที่ดีขึ้น ดังนี้

๖. รณรงค์ส่งเสริมกระบวนการสร้างเสริมคุณธรรม จริยธรรมการสร้างวินัย และจิตสาธารณะของคนในชุมชน

๗. ส่งเสริม สนับสนุน อำนวยความสะดวกแก่การดำเนินงานด้านสวัสดิการสงเคราะห์ เบี้ยยังชีพผู้สูงอายุ คนพิการ และผู้ด้อยโอกาสให้มีคุณภาพชีวิตที่ดี สามารถพึ่งตนเองได้ รวมทั้งได้รับการช่วยเหลือ และได้รับการบริการอย่างทั่วถึง และเป็นธรรม

๘. ส่งเสริมและสนับสนุนด้านการกีฬา และลานกีฬาหมู่บ้าน เพื่อสุขภาพอนามัยที่ดีของประชาชน ให้เด็กและเยาวชนใช้เวลาว่างให้เกิดประโยชน์ สนับสนุนให้มีการแข่งขันกีฬา เพื่อก่อให้เกิดความรัก ความสามัคคีและปลูกฝังค่านิยมที่ดีต่อการกีฬา

๙. ป้องกัน ปราบปราม และแก้ไขปัญหายาเสพติดให้หมดไปจากพื้นที่ ประสานความร่วมมือกับหน่วยงานของรัฐ เอกชนที่เกี่ยวข้อง ร่วมกันป้องกัน และแก้ปัญหาอย่างใกล้ชิด เสริมสร้างความเข้มแข็ง ความเข้าใจที่ถูกต้องให้แก่สถาบันครอบครัว

๑๐. ส่งเสริมสนับสนุนการพัฒนาสังคม ที่สอดคล้องกับทิศทางของการสร้างสุขภาวะแบบองค์รวม และการสร้างสังคมที่อยู่ดีมีสุข มีความเป็นชุมชนน่าอยู่ ประชาชนมีความปลอดภัยในชีวิตและทรัพย์สิน การป้องกันและบรรเทาสาธารณภัยต่างๆ ที่อาจเกิดขึ้นตลอดเวลา

### ๓. นโยบายการพัฒนาการศึกษา ศาสนา ศิลปะ วัฒนธรรม

การส่งเสริมและสนับสนุนด้านการปฏิรูปการศึกษาเจตนารมณ์แห่งรัฐธรรมนูญ และพระราชบัญญัติการศึกษาแห่งชาติ พ.ศ. ๒๕๔๒ เพื่อพัฒนาสังคมไทยให้เป็นสังคมแห่งความรู้ อันเป็นเงื่อนไขไปสู่ระบบเศรษฐกิจฐานความรู้ ให้ประชาชนทั้งปวงได้รับโอกาสเท่าเทียมกัน ที่จะเรียนรู้และฝึกอบรมได้ตลอดชีวิต และมีปัญญาเป็นทุนไว้สร้างงานและสร้างรายได้ และนำพาท้องถิ่นให้รอดพ้นจากวิกฤตเศรษฐกิจและสังคม โดยยึดหลักการศึกษารสร้างชาติ สร้างคน และสร้างงาน ตลอดจนการส่งเสริม สนับสนุน ด้านการศึกษา ศิลปวัฒนธรรม ให้เกิดความรู้คู่คุณธรรม ภูมิปัญญาท้องถิ่น ศิลปะ และวัฒนธรรมของท้องถิ่น ดังนี้

๔. สนับสนุนและส่งเสริมพัฒนาศูนย์พัฒนาเด็กเล็กก่อนวัยเรียนให้ได้ตามมาตรฐาน เน้นคุณภาพ ประสิทธิภาพและความเที่ยงธรรมในการบริหารจัดการศึกษาทุกประเภท

๕. ส่งเสริมและสนับสนุนด้านการศึกษาที่ทันสมัย ทันโลกทันเหตุการณ์

๖. สนับสนุน ส่งเสริม รักษาขนบธรรมเนียมประเพณี ศิลปะและวัฒนธรรมอันดีงามของท้องถิ่น พัฒนาแหล่งวัฒนธรรม ศิลปวัตถุ และโบราณสถาน ให้เป็นแหล่งเรียนรู้และแหล่งรายได้ของประชาชนในพื้นที่

### ๔. นโยบายพัฒนาสาธารณสุขและส่งเสริมคุณภาพชีวิต

การสร้างภูมิคุ้มกันทางด้านสุขภาพ ตามแนวทางของกฎหมายสุขภาพแห่งชาติ ช่วยรณรงค์ให้เกิดการพัฒนา และปรับเปลี่ยนพฤติกรรมทางด้านสุขภาพอนามัย เพื่อสร้างเสริมสุขภาพและลดปัจจัยเสี่ยงที่มีผลต่อสุขภาพ ดังนี้

๖. เสริมสร้างความเข้มแข็งของชุมชนให้ประชาชนมีสุขภาพอนามัยสมบูรณ์ แข็งแรง และมีสุขภาพจิตที่ดี การดูแลสุขภาพอนามัยของประชาชน โดยประชาชน เพื่อประชาชน

๗. ส่งเสริมการดำเนินกิจกรรมด้านการเสริมสร้างสุขภาพของประชาชน และการบริการสาธารณสุขขั้นพื้นฐาน ผู้รับบริการสามารถเข้าถึงได้อย่างสะดวก รวดเร็ว เป็นธรรม

๘. สนับสนุนการควบคุมป้องกันการระบาดของโรคติดต่อ และโรคไม่ติดต่อที่อันตรายต่อคน และสัตว์ โดยการสร้างขีดความสามารถในการเฝ้าระวังป้องกัน ควบคุมและดูแลรักษาอย่างเป็นระบบ เชื่อมโยงกับทุกภาคส่วนที่เกี่ยวข้อง



๙. ส่งเสริม สนับสนุนงานสุขภาพอนามัย และการจัดการสุขภาวะภาคประชาชน โดยผ่านกลุ่มอาสาสมัครสาธารณสุขประจำหมู่บ้าน (อสม.)

๑๐. ส่งเสริมและพัฒนากิจกรรมที่สอดคล้องกับการคุ้มครองผู้บริโภค

## ๕. นโยบายพัฒนาทางเศรษฐกิจ

ในสภาวะการณ์ปัจจุบัน ซึ่งเกิดความถดถอยทางเศรษฐกิจ การส่งเสริม การพัฒนา ทางเศรษฐกิจภายในท้องถิ่นเป็นการสนับสนุน และเพิ่มศักยภาพของกลุ่มให้มีความเข้มแข็งและยั่งยืน ดังนี้

๕. สนับสนุน ส่งเสริมกลุ่มอาชีพให้เติบโตและเข้มแข็ง เพื่อพัฒนาศักยภาพของกลุ่มให้มีความเข้มแข็งอย่างยั่งยืน พัฒนาอาชีพที่เหมาะสมกับสภาวะแวดล้อมของท้องถิ่น และกระตุ้นให้เกิดการพัฒนากระบวนการสร้างระบบเศรษฐกิจชุมชน ขยายเครือข่าย โดยจัดหาแหล่งรองรับสินค้า หรือตลาดส่งออกสินค้าของกลุ่มอาชีพ

๖. สนับสนุน ส่งเสริมด้านการเกษตร กระบวนการเรียนรู้ภาคการเกษตร อุตสาหกรรมการเกษตร ควบคู่กับการรักษาสิ่งแวดล้อม โดยการใช้เกษตรอินทรีย์

๗. สร้างรายได้และลดรายจ่ายในครัวเรือน ส่งเสริม สนับสนุน ขยายเครือข่าย เพิ่มศักยภาพผู้ประกอบการในพื้นที่

๘. ส่งเสริมกิจกรรมที่สอดคล้องตามแนวทางเศรษฐกิจพอเพียง

## ๖. นโยบายด้านการพัฒนาโครงสร้างพื้นฐาน

พัฒนาโครงสร้าง และสภาพแวดล้อมของตำบล เพื่อส่งเสริมศักยภาพเศรษฐกิจและการพัฒนาคุณภาพชีวิตของประชาชน และเป็นการวางรากฐานการพัฒนาอย่างยั่งยืน โดยมุ่งเน้นการเป็นศูนย์กลางในการให้บริการ ดังนี้

๔. พัฒนาระบบการก่อสร้าง ปรับปรุง บำรุงรักษาสาธารณูปโภคต่าง ๆ การขยายเขตไฟฟ้าและติดตั้งไฟฟ้าสาธารณะ ให้ทั่วถึงทุกพื้นที่ ประชาชนมีไฟฟ้าในครัวเรือนใช้ตามความเหมาะสม

๕. เสริมสร้างมาตรการในการป้องกัน และแก้ไขปัญหา น้ำท่วมขังในชุมชนให้มี บำรุงทางระบายน้ำ โดยการก่อสร้างและปรับปรุงท่อระบายน้ำ รางระบายน้ำ รวมถึงระบบระบายน้ำเพื่อแก้ไขปัญหา น้ำท่วมขังอย่างเป็นระบบ

๖. ส่งเสริมการพัฒนาแหล่งน้ำสำหรับประชาชนได้อุปโภค บริโภค โดยการพัฒนาแหล่งน้ำที่มีอยู่เดิมให้สามารถใช้ประโยชน์ได้อย่างคุ้มค่า และจัดหาแหล่งน้ำใหม่ตามความเหมาะสม

## ๗. นโยบายด้านการพัฒนาทรัพยากรธรรมชาติและสิ่งแวดล้อม

จัดการทรัพยากรธรรมชาติและสิ่งแวดล้อม ให้เป็นปัจจัยเกื้อหนุนในการดำรงชีวิตเพื่อเอื้ออำนวยต่อความสมดุลของระบบนิเวศวิทยา เพื่อยกระดับคุณภาพ และสนับสนุนการพัฒนาอย่างต่อเนื่อง และเพื่อเป็นการพัฒนาอย่างยั่งยืน ดังนี้

๑. รณรงค์ ส่งเสริมการสร้างจิตสำนึกสาธารณะ ทางด้านการบริหารจัดการ ทรัพยากรธรรมชาติและสิ่งแวดล้อมแก่ประชาชน และชุมชน

๒. สนับสนุน ส่งเสริมให้ชุมชนมุ่งรักษาความสะอาดและความเป็นระเบียบเรียบร้อยของ ชุมชน และสถานที่ต่าง ๆ ในตำบลให้เป็นเมืองน่าอยู่

๓. ส่งเสริมสนับสนุนการเฝ้าระวัง และการมีส่วนร่วมของชุมชนในการควบคุม และ กำจัดมลภาวะที่มีผลต่อสุขภาพอนามัย และคุณภาพชีวิตของประชาชน

๔. ส่งเสริมสนับสนุนกระบวนการมีส่วนร่วมของชุมชนในการบริหารจัดการ ทรัพยากรธรรมชาติและสิ่งแวดล้อม ขับเคลื่อนการจัดทำโครงการ และการดำเนินกิจกรรมต่าง ๆ ที่มุ่งไปสู่การลด สภาวะโลกร้อน

### **แนวทางการจัดทำนโยบาย**

นโยบายนี้จัดทำขึ้นโดยอาศัยข้อมูลพื้นฐานของตำบลหลุมข้าว นโยบายรัฐบาล แผนยุทธศาสตร์ จังหวัดลพบุรี แผนยุทธศาสตร์องค์การบริหารส่วนตำบลหลุมข้าว แผนชุมชน วิสัยทัศน์ขององค์การบริหารส่วน ตำบลหลุมข้าว ความต้องการของประชาชนตำบลหลุมข้าว

### **แนวทางการบริหารจัดการเพื่อให้การนำนโยบายไปสู่การปฏิบัติ** นำแนวทางการจัดการ

บ้านเมืองที่ดีมาเป็นแนวทาง ดังนี้

(๗) หลักนิติธรรม จะบริหารจัดการโดยยึดหลักตามกฎหมายบ้านเมือง ระเบียบ ข้อบังคับต่าง ๆ ที่ทางราชการ ได้ประกาศใช้เพื่อไม่ให้เกิดความผิดพลาดเสียหายกับทางราชการ

(๘) หลักคุณธรรม จะให้ความเป็นธรรม ความเสมอภาคกับทุกๆฝ่ายโดยไม่ให้เกิดความเหลื่อมล้ำ ต่ำสูง ปราศจากอคติใด ๆ ทั้งสิ้น

(๙) หลักความโปร่งใส จะใช้หลักโปร่งใสในการจัดซื้อจัดจ้าง โดยยึดถือเอาราคากลางและ มาตรฐานสินค้า ที่ทางราชการได้กำหนดเป็นเกณฑ์ในการเลือกสรร และทำสัญญากับคู่สัญญาหรือผู้ขาย ผู้รับจ้าง โดยเสมอภาคกัน

(๑๐) หลักการมีส่วนร่วม จะเปิดโอกาสให้ประชาชนเข้ามามีส่วนรวมในการคิดการวางแผน การ ปฏิบัติงานและการตรวจสอบ ผลงานขององค์การบริหารส่วนตำบล

(๑๑) หลักความรับผิดชอบ การบริหารงานจะเป็นไปด้วยความระมัดระวังเพื่อป้องกันความ ผิดพลาดเสียหาย และเสียโอกาส ทั้งของราชการ ของภาคเอกชนและของประชาชนบนหลักการผลประโยชน์ ส่วนรวมมาก่อนเสมอ

(๑๒) หลักความคุ้มค่า การจัดตั้งงบประมาณโครงการต่าง ๆ จะเป็นไปอย่างประหยัดไม่ฟุ่มเฟือย เหมาะสมกับเนื้องานที่จะเกิดขึ้น มีความคุ้มค่ากับเม็ดเงินที่ลงทุนไปทุกบาททุกสตางค์

**กรอบยุทธศาสตร์ และแนวทางการพัฒนา  
ขององค์กรปกครองส่วนท้องถิ่นในเขตจังหวัดลพบุรี**

**วิสัยทัศน์การพัฒนา**

*“คุณภาพชีวิตที่ดี สิ่งแวดล้อมที่ยั่งยืน บริหารจัดการตามหลักธรรมาภิบาล”*

**พันธกิจขององค์กรปกครองส่วนท้องถิ่น**

๑. พัฒนา/ปรับปรุง/ซ่อมแซม โครงสร้างพื้นฐาน
๒. ส่งเสริม/สนับสนุนเศรษฐกิจฐานรากและการท่องเที่ยว
๓. ส่งเสริม/สนับสนุน คุ่มครอง ดูแล บำรุง รักษา ทรัพยากรธรรมชาติและสิ่งแวดล้อม
๔. ส่งเสริม/สนับสนุน จารีตประเพณี วัฒนธรรม ภูมิปัญญาท้องถิ่น
๕. ส่งเสริม/สนับสนุน/พัฒนาการศึกษา การเสริมสร้างสุขภาวะและพัฒนาคุณภาพชีวิต เด็ก สตรี คนชรา ผู้พิการ ผู้ด้อยโอกาส ผู้สูงอายุและประชาชนทั่วไป
๖. ส่งเสริม/สนับสนุนการป้องกันและบรรเทาสาธารณภัย ความปลอดภัยในชีวิตและทรัพย์สิน
๗. การส่งเสริม/สนับสนุนการมีส่วนร่วมและการจัดการตามหลักธรรมาภิบาล

**ยุทธศาสตร์การพัฒนาขององค์กรปกครองส่วนท้องถิ่น**

**ยุทธศาสตร์ที่ ๑ พัฒนาศักยภาพทางเศรษฐกิจเชิงสร้างสรรค์**

**แนวทางพัฒนา**

๑. การพัฒนาโครงสร้างพื้นฐานการผังเมืองแหล่งน้ำสาธารณูปโภคสาธารณูปการให้ได้มาตรฐาน
๒. การพาณิชย์และการส่งเสริมการลงทุน
๓. การส่งเสริมการมีอาชีพ การมีงานทำและความเข้มแข็งของหมู่บ้าน/ชุมชน
๔. การส่งเสริมกระบวนการเรียนรู้การเกษตรตามแนวพระราชดำริ และการทำเกษตรอินทรีย์

และเกษตรปลอดภัย

๕. การส่งเสริมเศรษฐกิจสร้างสรรค์และต่อยอดภูมิปัญญาไทย
๖. การส่งเสริมและสนับสนุนพลังงานสะอาด

**ยุทธศาสตร์ที่ ๒ บริหารจัดการด้านการท่องเที่ยว**

**แนวทางพัฒนา**

๑. การพัฒนาแหล่งท่องเที่ยวเพื่อการเรียนรู้
๒. การส่งเสริมกิจกรรมการท่องเที่ยว
๓. การยกระดับมาตรฐานการให้บริการและปัจจัยสนับสนุนการท่องเที่ยวในด้านโครงสร้างพื้นฐาน

**ยุทธศาสตร์ที่ ๓ เพิ่มขีดความสามารถทางการศึกษาและพัฒนาคุณภาพชีวิต**

**แนวทางพัฒนา**

๑. ส่งเสริมความเข้มแข็งให้กับชุมชนครอบครัวอบอุ่นและปลอดภัยเสถียร
๒. การสังคมสงเคราะห์ และการพัฒนาคุณภาพชีวิตเด็กสตรี คนชรา และผู้ด้อยโอกาส

๓. การส่งเสริมสาธารณสุข กีฬา กิจกรรมนันทนาการ และการพักผ่อนหย่อนใจ
๔. การส่งเสริมศาสนา วัฒนธรรม จารีตประเพณีและภูมิปัญญาท้องถิ่น
๕. การส่งเสริมและพัฒนาการศึกษา และแหล่งเรียนรู้อย่างหลากหลาย และทันสมัย
๖. การส่งเสริมการจัดระเบียบชุมชน สังคม การรักษา ความสงบเรียบร้อย และการบรรเทาสาธารณภัยตลอดจนการรักษาความปลอดภัยในชีวิตและทรัพย์สิน

#### **ยุทธศาสตร์ที่ ๔ บริหารจัดการทรัพยากรธรรมชาติและสิ่งแวดล้อมที่ยั่งยืน**

##### **แนวทางพัฒนา**

๑. การคุ้มครอง ดูแล บำรุงรักษาทรัพยากรธรรมชาติและสิ่งแวดล้อม
๒. การกำจัดขยะอย่างถูกสุขลักษณะ และจัดหาศูนย์กำจัดขยะและระบบบำบัดน้ำเสียรวม
๓. การจัดการสิ่งแวดล้อมและมลพิษต่าง ๆ

#### **ยุทธศาสตร์ที่ ๕ การบริหารจัดการองค์กรปกครองส่วนท้องถิ่นให้มีประสิทธิภาพ**

##### **แนวทางพัฒนา**

๑. การส่งเสริมหลักการทำงานแบบบูรณาการในการพัฒนาท้องถิ่น
๒. การส่งเสริมการพัฒนาเทคโนโลยีและระบบฐานข้อมูล
๓. การสร้างมาตรฐานการทำงานขององค์กรปกครองส่วนท้องถิ่นให้มีความโปร่งใส
๔. การปรับปรุงระบบควบคุมภายใน
๕. การส่งเสริมวัฒนธรรมองค์กร ด้วยหลักคุณธรรม จริยธรรม สร้างความสามัคคีและทีมงานในหน่วยงาน

# ยุทธศาสตร์การพัฒนาจังหวัดลพบุรี (พ.ศ. ๒๕๖๐ - ๒๕๖๒)

## วิสัยทัศน์การพัฒนาจังหวัดลพบุรี

“ฐานการผลิตอาหารปลอดภัย พลังงานทดแทน ท่องเที่ยวอารยธรรม มุ่งสู่เมืองแห่งความสุข”

### พันธกิจ (Missions)

- พัฒนาศักยภาพการผลิต การแปรรูปอาหารปลอดภัยให้ได้มาตรฐาน
- พัฒนาคุณภาพการท่องเที่ยวเพื่อเพิ่มมูลค่าทางเศรษฐกิจ
- พัฒนาการศึกษา และเสริมสร้างศักยภาพคน ครอบครัว ชุมชน และสังคมให้มีความสุข
- เสริมสร้างความมั่นคง และสร้างมูลค่าเพิ่มด้านพลังงานทดแทนของจังหวัดลพบุรี
- บริหารจัดการทรัพยากรธรรมชาติและสิ่งแวดล้อมแบบมีส่วนร่วม
- เสริมสร้างความมั่นคงให้สังคมและชุมชนเข้มแข็ง รู้และเข้าใจการปกครองในระบอบประชาธิปไตยตามหลักธรรมาภิบาล และสร้างความปลอดภัยในชีวิตและทรัพย์สินให้กับประชาชนแบบมีส่วนร่วม

### เป้าประสงค์รวม (Goals)

- เศรษฐกิจจังหวัดลพบุรีได้รับการพัฒนายกระดับอาชีพ โดยเฉพาะด้านการเกษตรปลอดภัย และการท่องเที่ยวให้ได้มาตรฐาน
- ชาวลพบุรีมีความรู้เท่าทันสถานการณ์และเทคโนโลยี สุขภาพอนามัยสมบูรณ์แข็งแรง ครอบครัวอบอุ่น สังคมมีความสุขกายสุขใจ
- ทรัพยากรธรรมชาติและสิ่งแวดล้อมสมดุล บ้านเมืองสะอาดสวยงาม
- สังคมและชุมชนมั่นคงเข้มแข็ง มีความรักสามัคคีปรองดอง ปลอดภัยในชีวิตและทรัพย์สิน
- การบริหารจัดการภาครัฐและเอกชนยึดหลักธรรมาภิบาล

### ประเด็นยุทธศาสตร์ของจังหวัดและแนวทางการพัฒนา

ประเด็นยุทธศาสตร์ที่ ๑ เพิ่มผลผลิต สร้างมูลค่าเพิ่มสินค้าเกษตร และผลิตภัณฑ์อาหารปลอดภัย

#### เป้าประสงค์

- รายได้ภาคเกษตรเพิ่มขึ้น
- ลดต้นทุนการผลิตและสินค้าให้ได้มาตรฐาน
- ยกระดับผู้ประกอบการ SMEs และสถาบันเกษตรกรเพื่อการแข่งขัน

#### กลยุทธ์

- เสริมสร้างกระบวนการผลิตและการแปรรูปอาหารปลอดภัย ตามมาตรฐาน
- พัฒนาผู้ประกอบการเพื่อการแข่งขันในประเทศและต่างประเทศ
- ส่งเสริมการตลาด การบริการสินค้าเกษตรและผลิตภัณฑ์ปลอดภัย

**ประเด็นยุทธศาสตร์ที่ ๒ พัฒนาและส่งเสริมพลังงานทดแทน**

**เป้าประสงค์** ๑. ผู้ประกอบการด้านการลงทุนพลังงานทดแทนเพิ่มมากขึ้น

๒. ลดค่าใช้จ่ายในครัวเรือน

๓. เพิ่มผลผลิตภาคการเกษตร

**กลยุทธ์** ๑. ส่งเสริมการลงทุนผู้ประกอบการด้านพลังงานทดแทนเพิ่มมากขึ้น

๒. ลดค่าใช้จ่ายด้านพลังงานในครัวเรือน และในกระบวนการผลิตของสถานประกอบการ

๓. ส่งเสริมการใช้พลังงานทดแทนในภาคการเกษตร

**ประเด็นยุทธศาสตร์ที่ ๓ การบริหารจัดการการท่องเที่ยวอย่างมีประสิทธิภาพ**

**เป้าประสงค์** ๑. รายได้จากการท่องเที่ยวเพิ่มขึ้น

๒. จำนวนแหล่งท่องเที่ยวมีคุณภาพเพิ่มขึ้น

๓. จำนวนนักท่องเที่ยวเพิ่มขึ้น

**กลยุทธ์** ๑. พัฒนาแหล่งท่องเที่ยวและกิจกรรมการท่องเที่ยวให้มีคุณภาพและทั่วถึง

๒. พัฒนามูลค่าอาหารและผลิตภัณฑ์ชุมชน สนับสนุนการท่องเที่ยว

๓. ส่งเสริมการตลาด การประชาสัมพันธ์ และบริการทางการท่องเที่ยว

**ประเด็นยุทธศาสตร์ที่ ๔ พัฒนาลพบุรีเมืองสะอาดและน่าอยู่**

**เป้าประสงค์** ๑. ยกระดับคุณภาพชีวิตประชาชน

๒. เสริมสร้างลพบุรีให้เป็นระเบียบเรียบร้อยและน่าอยู่

**กลยุทธ์** ๑. พัฒนาคณะและสังคมให้มีคุณภาพ

๒. พัฒนาเมืองสะอาดและน่าอยู่

**ประเด็นยุทธศาสตร์ที่ ๕ เสริมสร้างความมั่นคง และความเป็นระเบียบเรียบร้อยของบ้านเมือง**

**เป้าประสงค์** ๑. ประชาชนมีความรู้สึก สามัคคีปรองดอง สมานฉันท์ แบบมีส่วนร่วม

๒. สังคมมีความปลอดภัยและสงบสุข

**กลยุทธ์** ๑. เสริมสร้างกระบวนการปรองดองสมานฉันท์

๒. สร้างความมั่นคง ปลอดภัยในชีวิตและทรัพย์สิน

๓. จัดระเบียบและสร้างความปลอดภัยทางสังคม

## ยุทธศาสตร์การพัฒนาขององค์การบริหารส่วนตำบลหลุมข้าว

องค์การบริหารส่วนตำบลหลุมข้าว ได้กำหนดยุทธศาสตร์การพัฒนา ให้สอดคล้องกับยุทธศาสตร์การพัฒนาจังหวัดลพบุรี จำนวน ๕ ยุทธศาสตร์ ๒๒ แนวทางการพัฒนา ดังนี้

### ๑.แผนยุทธศาสตร์การพัฒนาและแผนงาน

องค์การบริหารส่วนตำบลหลุมข้าว ได้กำหนดยุทธศาสตร์การพัฒนา ให้สอดคล้องกับยุทธศาสตร์การพัฒนาจังหวัดลพบุรี จำนวน ๕ ยุทธศาสตร์ ๒๒ แนวทางการพัฒนา ดังนี้

ที่	ยุทธศาสตร์การพัฒนา	ด้าน	แผนงาน	หน่วยงานที่รับผิดชอบ	แนวทางการพัฒนา
๑	พัฒนาโครงสร้างพื้นฐาน แหล่งน้ำ สาธารณูปโภค สาธารณูปการ	๑	แผนงานที่ ๑ แผนงานที่ ๒ แผนงานที่ ๓	กองช่าง	๑.๑ ก่อสร้างปรับปรุง บำรุงรักษาถนน ทางเท้าท่อระบายน้ำสร้างและบูรณะ สาธารณูปโภค ไฟฟ้า สร้างและบูรณสาธารณูปโภค ระบบ ประปาจัดหาแหล่งน้ำ คลองส่งน้ำ ให้ เพียงพอและทั่วถึงให้มีน้ำทำการเกษตร ตลอดทั้งปี ๑.๒ วางระบบไฟฟ้าสาธารณะ และแสงสว่างถนนในเขตชุมชนหนาแน่น และจุดอันตราย เพื่อ การลดอุบัติเหตุ และเพิ่มความปลอดภัยแก่ชีวิตและทรัพย์สิน ของประชาชน ๑.๓ การพัฒนาแหล่งน้ำเพื่อการอุปโภค บริโภค และแหล่งน้ำเพื่อการเกษตร ตามอำนาจหน้าที่ และ ภารกิจที่เป็น ของ อบต. การขุดลอกแหล่งน้ำ ธรรมชาติเพื่อการเกษตร
๒	พัฒนาการศึกษา ศาสนาและ วัฒนธรรมและภูมิปัญญาท้องถิ่น	๒	แผนงานที่ ๑ แผนงานที่ ๒ แผนงานที่ ๓ แผนงานที่ ๔ แผนงานที่ ๕	สำนักงานปลัด	๒.๑ ส่งเสริมด้านการศึกษา ๒.๒ ส่งเสริมด้านส่งเสริมกีฬาและ นันทนาการ ๒.๓ ศิลปะ วัฒนธรรมขนบธรรมเนียม จารีตประเพณีอันดีงามของท้องถิ่น ๒.๔ ส่งเสริมและพัฒนาแหล่งท่องเที่ยว ทางประวัติศาสตร์ และโบราณคดี ๒.๕ ส่งเสริมและสนับสนุนการใช้ภูมิ ปัญญาท้องถิ่น เพื่อพัฒนาการผลิตและ แปรรูปผลิตภัณฑ์
๓	พัฒนาคุณภาพชีวิตและความ เป็นอยู่ของประชาชน	๓	แผนงานที่ ๑ แผนงานที่ ๒ แผนงานที่ ๓ แผนงานที่ ๔	สำนักงานปลัด	๓.๑ ด้านการส่งเสริมสุขภาพ ๓.๒ ด้านสวัสดิการสังคมและสังคม สงเคราะห์ ๓.๓ ด้านความปลอดภัยในชีวิตและ ทรัพย์สิน ๓.๔ สนับสนุนกลุ่มอาชีพต่าง ๆ ในพื้นที่ ๓.๕ ด้านการพัฒนาการบริหารจัดการ

			แผนงานที่ ๕ แผนงานที่ ๖		กระบวนการชุมชนเข้มแข็ง ๓.๖ การจัดระเบียบสังคม ป้องกันและ แก้ไขปัญหายาเสพติด
๔	บริหารจัดการ ทรัพยากรธรรมชาติและ สิ่งแวดล้อมที่ยั่งยืน	๔	แผนงานที่ ๑ แผนงานที่ ๒ แผนงานที่ ๓ แผนงานที่ ๔	สำนักงานปลัด	๔.๑ ส่งเสริมจิตสำนึกการอนุรักษ์ ทรัพยากรสิ่งแวดล้อม ๔.๒ อนุรักษ์ ฟื้นฟูและป้องกันการ ทำลายทรัพยากรธรรมชาติ ๔.๓ การพัฒนาและการใช้พลังงานที่ เป็นมิตรกับสิ่งแวดล้อม ๔.๔ การร่วมลดปัญหาโลกร้อนและ ปรับตัวให้พร้อมกับการเปลี่ยนแปลง ของสภาพ ภูมิอากาศ
๕	พัฒนาการเมือง การบริหาร จัดการ อปท. ให้มีประสิทธิภาพ	๕	แผนงานที่ ๑ แผนงานที่ ๒ แผนงานที่ ๓ แผนงานที่ ๔	สำนักงานปลัด/กองคลัง/ กองช่าง	๕.๑ แนวทางการพัฒนาปรับปรุงและ พัฒนาวัสดุ อุปกรณ์ ครุภัณฑ์ และ สิ่งก่อสร้าง ในการบริหารจัดการของ หน่วยงานให้มีความพร้อมในการ ปฏิบัติงานราชการ ๕.๒ สนับสนุนงบประมาณในการ บริหารจัดการภายในองค์กรทุกด้านให้มี ความพร้อม ส่งเสริมและสนับสนุนการพัฒ นา บุคลากรในองค์กร จัดระบบบริการดูแลให้ประชาชนได้รับ ความสะดวกและรวดเร็วในการติดต่อ ประสานงาน ๕.๓ พัฒ นาฐานข้อมูลและระบบ เครือข่ายเพื่อใช้ ในการวางนโยบายและแผน ส่งเสริมสนับสนุนเงินงบประมาณให้ กลุ่มอาชีพเกษตรกรรม เป็นทุนในการ ประกอบอาชีพ ๕.๔ ให้การศึกษา อบรมสัมมนาและ การไปดูงานด้านการเกษตรให้มีความรู้ ความเข้าใจในการประกอบอาชีพ การเกษตรแบบก้าวหน้า



# ภาคผนวก



ความเชื่อมโยงยุทธศาสตร์ยุทธศาสตร์ในภาพรวม (ยุทธศาสตร์ชาติ + แผนพัฒนาเศรษฐกิจและสังคมแห่งชาติ ฉบับที่ ๑๓ + เป้าหมายการพัฒนาที่ยั่งยืน)

ยุทธศาสตร์ชาติ ๒๐ ปี

- ๑.ยุทธศาสตร์ชาติ ด้านความมั่นคง
- ๒.ยุทธศาสตร์ชาติ ด้านการสร้างความสามารถในการแข่งขัน ๒๐ ปี
- ๓.ยุทธศาสตร์ชาติ ด้านการพัฒนาและเสริมสร้างศักยภาพทรัพยากรมนุษย์
- ๔.ยุทธศาสตร์ชาติ ด้านการสร้างโอกาสและความเสมอภาคทางสังคม
- ๕.ยุทธศาสตร์ชาติ ด้านการสร้างการเติบโตบนคุณภาพชีวิตที่เป็นมิตรต่อสิ่งแวดล้อม
- ๖.ยุทธศาสตร์ชาติ ด้านการปรับสมดุลและพัฒนาระบบการบริหารจัดการภาครัฐ

แผนพัฒนาเศรษฐกิจและสังคมแห่งชาติ ฉบับที่ ๑๓

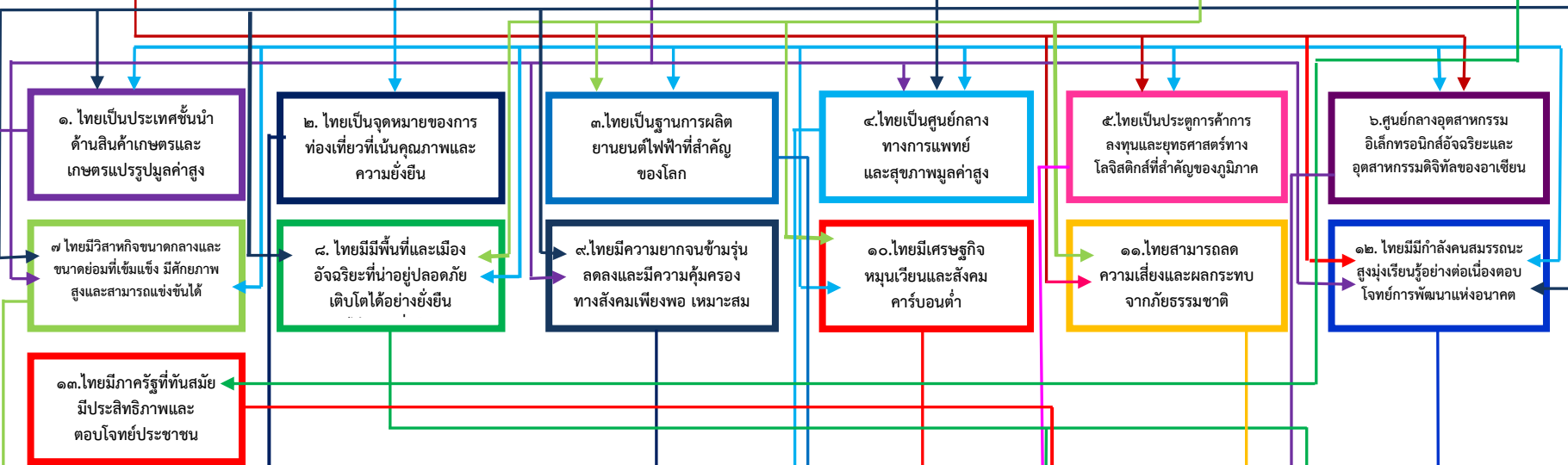

เป้าหมายการพัฒนาที่ยั่งยืน (SDGs)

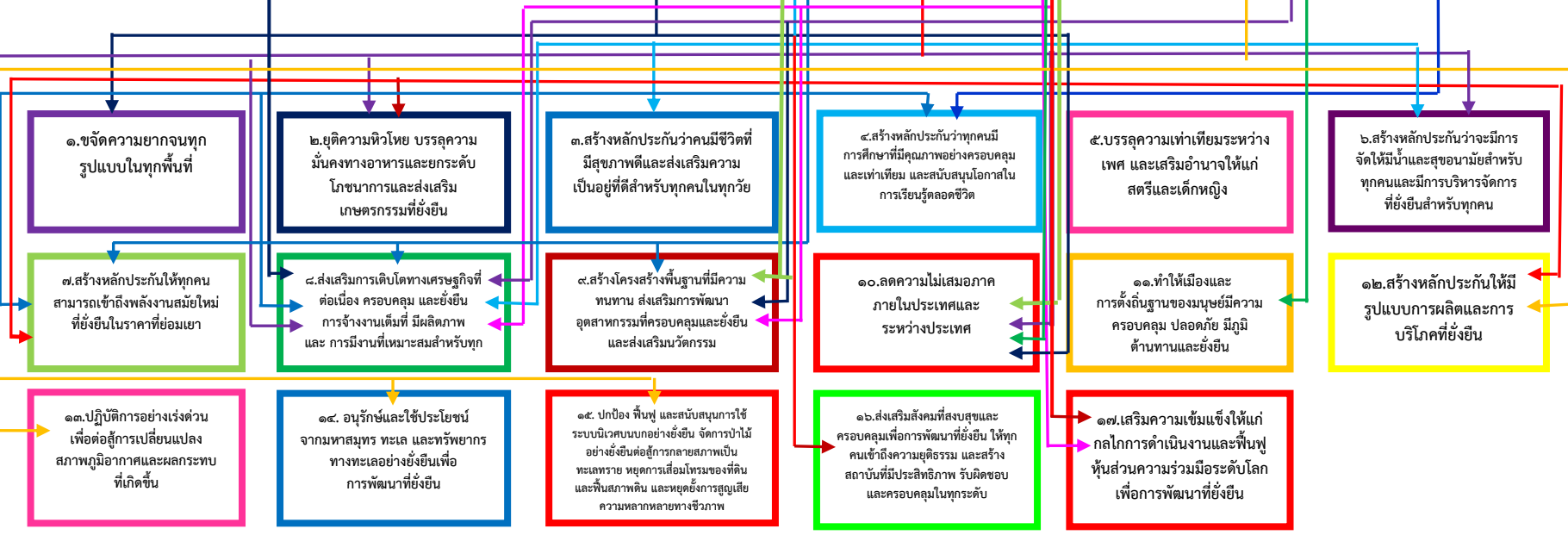

(ต่อ) ความเชื่อมโยงยุทธศาสตร์ยุทธศาสตร์ในภาพรวม (เป้าหมายการพัฒนาที่ยั่งยืน + ยุทธศาสตร์จังหวัด + ยุทธศาสตร์การพัฒนาขององค์กรปกครองส่วนท้องถิ่นในเขตจังหวัด + ยุทธศาสตร์ของ อปท.)

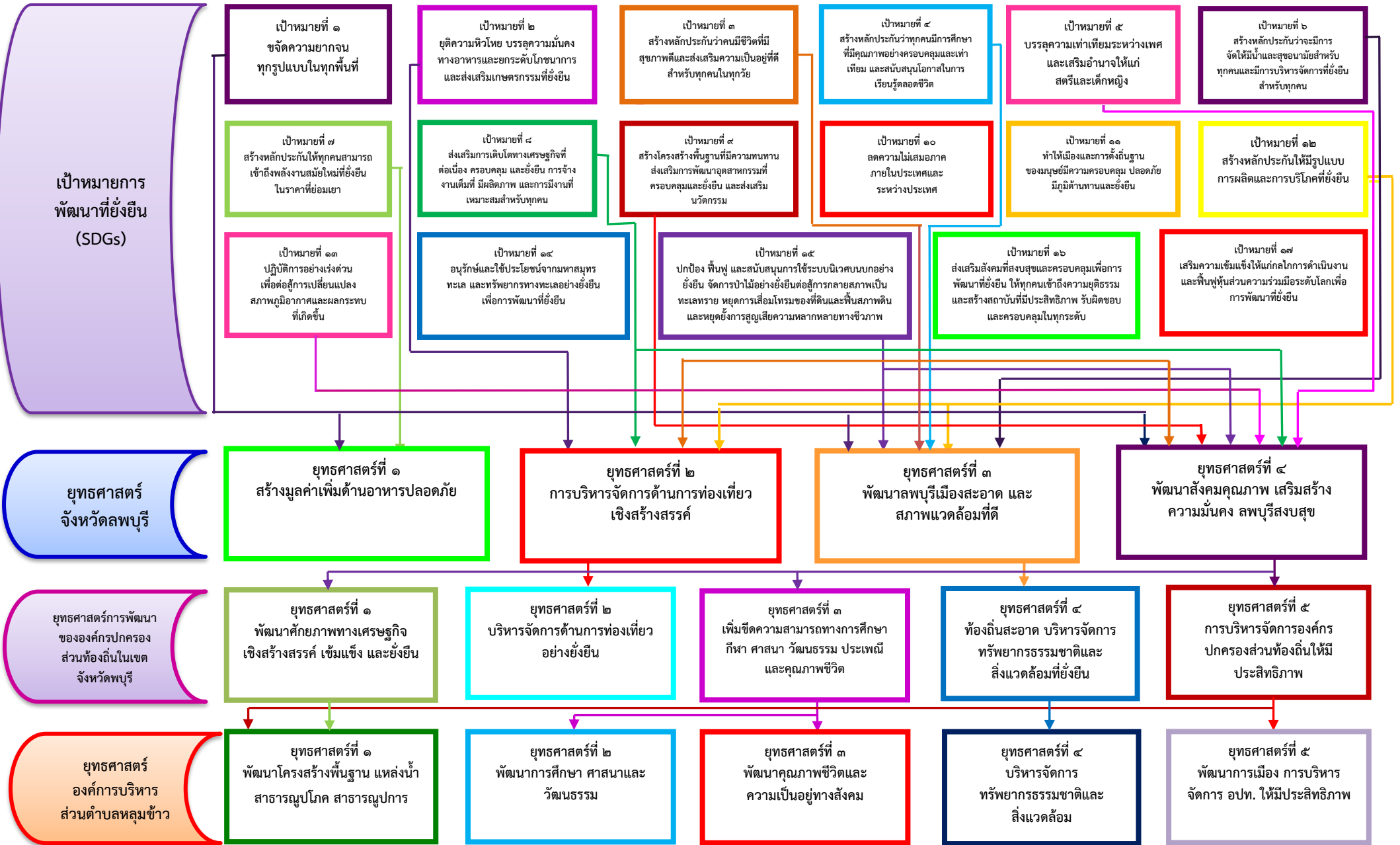

(ต่อ) ความเชื่อมโยงยุทธศาสตร์ยุทธศาสตร์ในภาพรวม (เป้าหมายการพัฒนาที่ยั่งยืน + ยุทธศาสตร์จังหวัด + ยุทธศาสตร์การพัฒนาขององค์กรปกครองส่วนท้องถิ่นในเขตจังหวัด + ยุทธศาสตร์ของ อปท.)

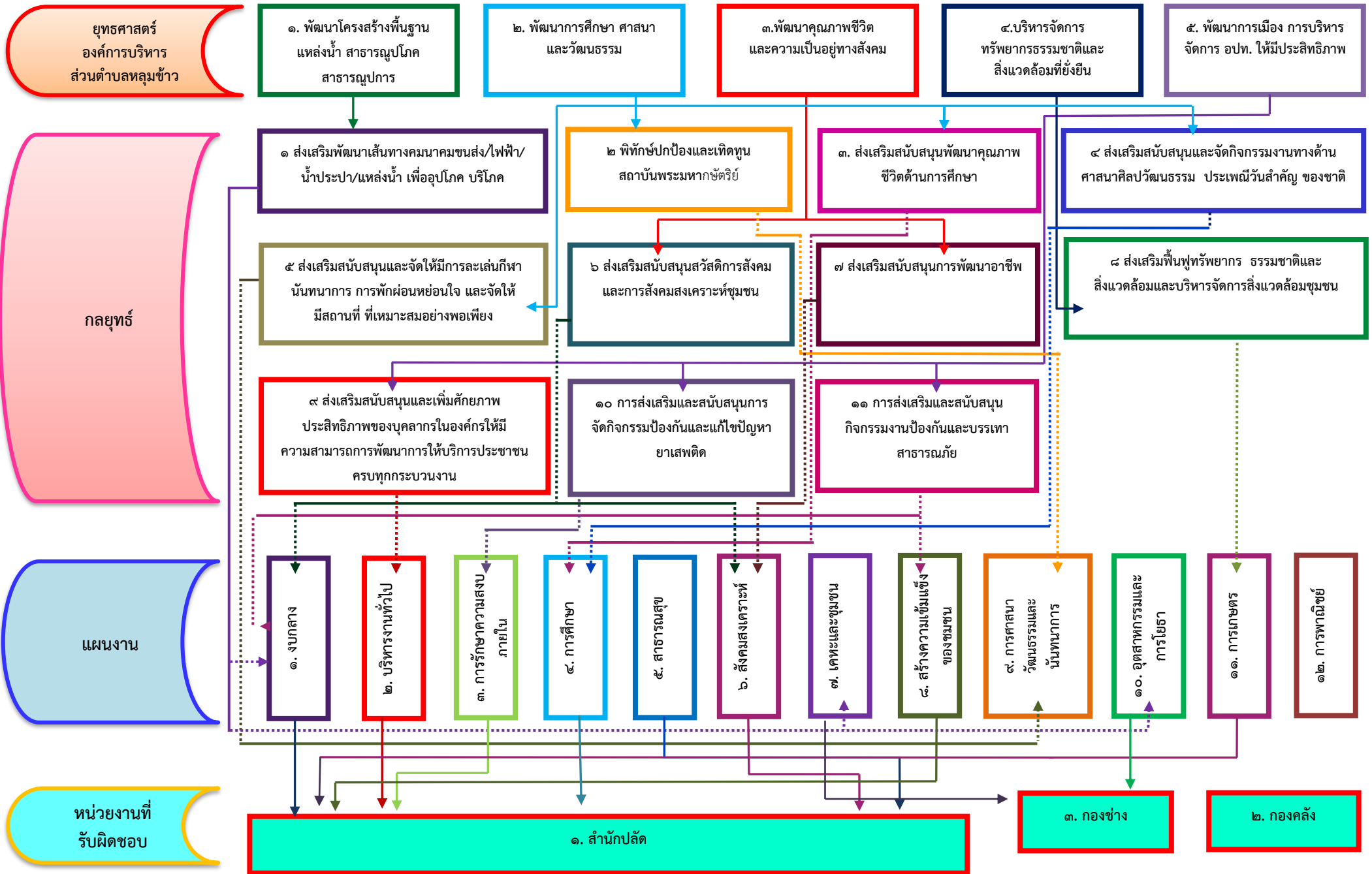

รายละเอียดโครงการพัฒนา  
แผนพัฒนาท้องถิ่น (พ.ศ. ๒๕๖๖ - ๒๕๗๐)  
องค์การบริหารส่วนตำบลหลุมข้าว

ก. ยุทธศาสตร์จังหวัดที่

ข. ยุทธศาสตร์การพัฒนาขององค์กรปกครองส่วนท้องถิ่นในเขตจังหวัด

ยุทธศาสตร์ที่ ๑ พัฒนาโครงสร้างพื้นฐาน แหล่งน้ำ สาธารณูปโภค สาธารณูปการ

แผนงานที่ ๑.๑ อุตสาหกรรมและโยธา

ที่	โครงการ	วัตถุประสงค์	เป้าหมาย (ผลผลิตของ โครงการ)	งบประมาณ					ตัวชี้วัด (KPI)	ผลที่คาดว่าจะ ได้รับ	หน่วยงาน รับผิดชอบ หลัก
				๒๕๖๖ (บาท)	๒๕๖๗ (บาท)	๒๕๖๘ (บาท)	๒๕๖๙ (บาท)	๒๕๗๐ (บาท)			
๑	โครงการก่อสร้างถนน ลูกรังในหมู่บ้านหมู่ที่ ๑	เพื่อให้ประชาชนมี ถนนที่ได้มาตรฐาน สำหรับการ คมนาคมได้อย่าง สะดวก	ถนนลูกรังกว้าง ๓.๐๐ เมตร หนา ๐.๕๐ เมตรยาว ๙๐๐ เมตร	๒๐๕,๐๐๐	๒๐๕,๐๐๐	๒๐๕,๐๐๐	๒๐๕,๐๐๐	๒๐๕,๐๐๐	ร้อยละหรือ จำนวนครัวเรือน ประชาชนที่มีการ ความสะดวกรวดเร็ว เพิ่มมากขึ้น	ประชาชนได้รับ ความสะดวก สบายในการ สัญจรไป - มา	กองช่าง
๒	โครงการก่อสร้างถนน ดินลูกรังหมู่ที่ ๒ สาย คันคลองโพหนอง ตรงนา น.ส.ทองใบดี ทองงาม ไปถึง นา นายบุญเสริม รอดภัย	เพื่อให้ประชาชนมี ถนนที่ได้มาตรฐาน สำหรับการ คมนาคมได้อย่าง สะดวก	ถนนลูกรังกว้าง ๓.๐๐ เมตร หนา ๐.๕๐ เมตรยาว ๕๕๐ เมตร	๑๔๐,๐๐๐	๑๔๐,๐๐๐	๑๔๐,๐๐๐	๑๔๐,๐๐๐	๑๔๐,๐๐๐	ร้อยละหรือ จำนวนครัวเรือน ประชาชนที่มีการ ความสะดวกรวดเร็ว เพิ่มมากขึ้น	ประชาชนได้รับ ความสะดวก สบายในการ สัญจรไป - มา	กองช่าง

## แผนงานที่ ๑.๑ อุตสาหกรรมและโยธา

ที่	โครงการ	วัตถุประสงค์	เป้าหมาย (ผลผลิตของ โครงการ)	งบประมาณ					ตัวชี้วัด (KPI)	ผลที่คาดว่าจะ ได้รับ	หน่วยงาน รับผิดชอบ หลัก
				๒๕๖๖ (บาท)	๒๕๖๗ (บาท)	๒๕๖๘ (บาท)	๒๕๖๙ (บาท)	๒๕๗๐ (บาท)			
๓	โครงการก่อสร้างถนน ลูกรังหมู่ที่ ๒ สายคัน คลองโพหนอง ตรงนา นายสุพจน์ มีการุณ ไป ถึงนา นายเดชา วิสูงเล	เพื่อให้ประชาชนมีถนน ที่ได้มาตรฐาน สำหรับใช้ ในการคมนาคมได้อย่าง สะดวก	ถนนลูกรังกว้าง ๓.๐๐ เมตร หนา ๐.๕๐ เมตร ยาว ๗๔๐ เมตร	๑๗๐,๐๐๐	๑๗๐,๐๐๐	๑๗๐,๐๐๐	๑๗๐,๐๐๐	๑๗๐,๐๐๐	ร้อยละหรือ จำนวนครัวเรือน ประชาชนที่มีการ ความสะดวกรวดเร็ว เพิ่มมากขึ้น	ประชาชนได้รับ ความสะดวกสบาย ในการสัญจรไป - มา	กองช่าง
๔	โครงการก่อสร้างถนน ลูกรังหมู่ที่ ๔ สายทาง คลองนาตาไท ถึงนา ก้านวิเศษ แก่เกิด	เพื่อให้ประชาชนมีถนน ที่ได้มาตรฐาน สำหรับใช้ ในการคมนาคมได้อย่าง สะดวก	ถนนลูกรังกว้าง ๓.๐๐ เมตร หนา ๐.๕๐ เมตรยาว ๕๖๐ เมตร	๑๒๐,๐๐๐	๑๒๐,๐๐๐	๑๒๐,๐๐๐	๑๒๐,๐๐๐	๑๒๐,๐๐๐	ร้อยละหรือ จำนวนครัวเรือน ประชาชนที่มีการ ความสะดวกรวดเร็ว เพิ่มมากขึ้น	ประชาชนได้รับ ความสะดวกสบาย ในการสัญจรไป - มา	กองช่าง
๕	โครงการก่อสร้างถนน ลูกรังหมู่ที่ ๔ จากบ้าน ป่าบังใบ จนสุดซอย	เพื่อให้ประชาชนมีถนน ที่ได้มาตรฐาน สำหรับใช้ ในการคมนาคมได้อย่าง สะดวก	ถนนลูกรังกว้าง ๓.๐๐ เมตร หนา ๐.๕๐ เมตรยาว ๒๔๐ เมตร	๘๐,๐๐๐	๘๐,๐๐๐	๘๐,๐๐๐	๘๐,๐๐๐	๘๐,๐๐๐	ร้อยละหรือ จำนวนครัวเรือน ประชาชนที่มีการ ความสะดวกรวดเร็ว เพิ่มมากขึ้น	ประชาชนได้รับ ความสะดวกสบาย ในการสัญจรไป - มา	กองช่าง

## แผนงานที่ ๑.๑ อุตสาหกรรมและโยธา

ที่	โครงการ	วัตถุประสงค์	เป้าหมาย (ผลผลิตของ โครงการ)	งบประมาณ					ตัวชี้วัด (KPI)	ผลที่คาดว่าจะ ได้รับ	หน่วยงาน รับผิดชอบ หลัก
				๒๕๖๖ (บาท)	๒๕๖๗ (บาท)	๒๕๖๘ (บาท)	๒๕๖๙ (บาท)	๒๕๗๐ (บาท)			
๖	โครงการก่อสร้างถนนลูกรัง หมู่ที่ ๔ สายทาง คลองนา นายสมพร ถึงนากำนันวิเศษ แก่เกิด	เพื่อให้ประชาชนมีถนนที่ได้มาตรฐาน สำหรับใช้ในการคมนาคมได้อย่างสะดวก	ถนนลูกรังกว้าง ๓.๐๐ เมตร หนา ๐.๕๐ เมตร ยาว ๓๐๐ เมตร	๓๐๐,๐๐๐	๓๐๐,๐๐๐	๓๐๐,๐๐๐	๓๐๐,๐๐๐	๓๐๐,๐๐๐	ร้อยละหรือจำนวน คริวเรือนประชาชนที่มีการคมนาคมสะดวก รวดเร็วเพิ่มมากขึ้น	ประชาชนได้รับความ สะดวกสบายในการ สัญจรไป - มา	กองช่าง
๗	โครงการก่อสร้างคลอง ดาดคอนกรีตเสริมเหล็ก สถานที่ก่อสร้าง หมู่ที่ ๔ คลองโพหนอง บริเวณถนน คสล. เลียบลานดิน สาธารณะประโยชน์	เพื่อให้ประชาชนมีถนนที่ได้มาตรฐาน สำหรับใช้ในการคมนาคมได้อย่างสะดวก	ปริมาณงานก่อสร้างคลองดาด คอนกรีตเสริมเหล็ก หนา ๐.๑๒ เมตร กว้าง ๑.๕๐ เมตร ยาว ๑๖๘ เมตร	๓๐๐,๐๐๐	๓๐๐,๐๐๐	๓๐๐,๐๐๐	๓๐๐,๐๐๐	๓๐๐,๐๐๐	ร้อยละหรือจำนวน คริวเรือนประชาชนที่มีการคมนาคมสะดวก รวดเร็วเพิ่มมากขึ้น	ประชาชนได้รับความ สะดวกสบายในการ สัญจรไป - มา	กองช่าง
๘	โครงการก่อสร้างถนน ลูกรังหมู่ที่ ๔ จากนา อาจารย์แผน ถึงถนน พหลโยธิน	เพื่อให้ประชาชนมีถนน ที่ได้มาตรฐาน สำหรับใช้ ในการคมนาคมได้อย่าง สะดวก	ถนนลูกรังกว้าง ๓.๐๐ เมตร หนา ๐.๕๐ เมตร ยาว ๓๐๐ เมตร	๓๐๐,๐๐๐	๓๐๐,๐๐๐	๓๐๐,๐๐๐	๓๐๐,๐๐๐	๓๐๐,๐๐๐	ร้อยละหรือ จำนวนคริวเรือน ประชาชนที่มีการ คมนาคมสะดวก รวดเร็ว เพิ่มมากขึ้น	ประชาชนได้รับ ความสะดวก สบาย ในการสัญจรไป - มา	กองช่าง
๙	โครงการก่อสร้างถนน ลูกรังหมู่ที่ ๗ จากนายาย สอ้ง ไปถึง นากำนันวิเศษ แก่เกิด	เพื่อให้ประชาชนมีถนน ที่ได้มาตรฐาน สำหรับใช้ ในการคมนาคมได้อย่าง สะดวก	ถนนลูกรังกว้าง ๓.๐๐ เมตร หนา ๐.๕๐ เมตร ยาว ๒๐๐ เมตร	๑๕๐,๐๐๐	๑๕๐,๐๐๐	๑๕๐,๐๐๐	๑๕๐,๐๐๐	๑๕๐,๐๐๐	ร้อยละหรือ จำนวนคริวเรือน ประชาชนที่มีการ คมนาคมสะดวก รวดเร็ว เพิ่มมากขึ้น	ประชาชนได้รับ ความสะดวก สบาย ในการสัญจรไป - มา	กองช่าง



## แผนงานที่ ๑.๑ อุตสาหกรรมและโยธา

ที่	โครงการ	วัตถุประสงค์	เป้าหมาย (ผลผลิตของ โครงการ)	งบประมาณ					ตัวชี้วัด (KPI)	ผลที่คาดว่าจะ ได้รับ	หน่วยงาน รับผิดชอบ หลัก
				๒๕๖๖ (บาท)	๒๕๖๗ (บาท)	๒๕๖๘ (บาท)	๒๕๖๙ (บาท)	๒๕๗๐ (บาท)			
๑๐	โครงการก่อสร้างถนนลูกรัง หมู่ที่ ๗ จากบ้านนายเวิน ไป ถึง ปะปาตำบลหลุมข้าว	เพื่อให้ประชาชนมีถนนที่ได้มาตรฐาน สำหรับใช้ในการคมนาคมได้อย่างสะดวก	ถนนลูกรังกว้าง ๓.๐๐ เมตร หนา ๐.๕๐ เมตร ยาว ๓๐๐ เมตร	๑๐๐,๐๐๐	๑๐๐,๐๐๐	๑๐๐,๐๐๐	๑๐๐,๐๐๐	๑๐๐,๐๐๐	ร้อยละหรือจำนวน คริวเรือนประชาชนที่ มีการคมนาคม รวดเร็วเพิ่มมากขึ้น	ประชาชนได้รับความ สะดวกสบายในการ สัญจรไป - มา	กองช่าง
๑๑	โครงการก่อสร้างถนนลูกรัง หมู่ที่ ๑๐ บ้าน พรหมหิน เหนือทุกสาย	เพื่อให้ประชาชนมีถนนที่ได้มาตรฐาน สำหรับใช้ในการคมนาคมได้อย่างสะดวก	ถนนลูกรังกว้าง ๓.๐๐ เมตร หนา ๐.๕๐ เมตร ยาว ๑,๐๐๐ เมตร	๒๐๐,๐๐๐	๒๐๐,๐๐๐	๒๐๐,๐๐๐	๒๐๐,๐๐๐	๒๐๐,๐๐๐	ร้อยละหรือจำนวน คริวเรือนประชาชนที่ มีการคมนาคม รวดเร็วเพิ่มมากขึ้น	ประชาชนได้รับความ สะดวกสบายในการ สัญจรไป - มา	กองช่าง
๑๒	โครงการก่อสร้างถนนคอนกรีตเสริมเหล็ก สถานที่ก่อสร้าง หมู่ที่ 5 สายทาง ถนนจากสามแยกในหมู่บ้าน ไปโรงสีชุมชน	เพื่อให้ประชาชนมีถนนที่ได้มาตรฐาน สำหรับใช้ในการคมนาคมได้อย่างสะดวก	ปริมาณงานก่อสร้างถนนคอนกรีตเสริมเหล็ก กว้าง ๓.๕๐ เมตร หนา ๐.๑๕ เมตร ยาว ๗๙.๐๐ เมตร พร้อมลงดินลูกรังไหล่ทางปรับ ตามสภาพ ข้างละ ๐.๕๐ เมตร หรือมีพื้นที่ใช้สอยไม่น้อยกว่า ๒๗๖.๕๐ ตารางเมตร	๒๐๐,๐๐๐	๒๐๐,๐๐๐	๒๐๐,๐๐๐	๒๐๐,๐๐๐	๒๐๐,๐๐๐	ร้อยละหรือจำนวน คริวเรือนประชาชนที่ มีการคมนาคม รวดเร็วเพิ่มมากขึ้น	ประชาชนได้รับความ สะดวกสบายในการ สัญจรไป - มา	กองช่าง
๑๓	โครงการก่อสร้างถนนลูกรัง หมู่ที่ ๑๑ บริเวณถนนคลองชอย	เพื่อให้ประชาชนมีถนนที่ได้มาตรฐาน สำหรับใช้ในการคมนาคมได้อย่างสะดวก	ถนนลูกรังกว้าง ๓.๐๐ เมตร หนา ๐.๕๐ เมตร ยาว ๑,๐๐๐ เมตร	๓๐๐,๐๐๐	๓๐๐,๐๐๐	๓๐๐,๐๐๐	๓๐๐,๐๐๐	๓๐๐,๐๐๐	ร้อยละหรือจำนวน คริวเรือนประชาชนที่ มีการคมนาคม รวดเร็วเพิ่มมากขึ้น	ประชาชนได้รับความ สะดวกสบายในการ สัญจรไป - มา	กองช่าง

## แผนงานที่ ๑.๑ อุตสาหกรรมและโยธา

ที่	โครงการ	วัตถุประสงค์	เป้าหมาย (ผลผลิตของ โครงการ)	งบประมาณ					ตัวชี้วัด (KPI)	ผลที่คาดว่าจะ ได้รับ	หน่วยงาน รับผิดชอบ หลัก
				๒๕๖๖ (บาท)	๒๕๖๗ (บาท)	๒๕๖๘ (บาท)	๒๕๖๙ (บาท)	๒๕๗๐ (บาท)			
๑๔	โครงการก่อสร้างถนน คสล. หมู่ที่ ๑ จากนา นายสุพจน์ ถึงถลุงเหล็ก	เพื่อให้ประชาชนมีถนน ที่ได้มาตรฐาน สำหรับใช้ ในการคมนาคมได้อย่าง สะดวก	ก่อสร้างถนน คสล. กว้าง ๓.๐๐ เมตร หนา ๐.๑๕ เมตร ยาว ๒๔๐ เมตร ลูกรีงไหล่ทางข้าง ละ ๐.๕๐ เมตร	๔๐๕,๐๐๐	๔๐๕,๐๐๐	๔๐๕,๐๐๐	๔๐๕,๐๐๐	๔๐๕,๐๐๐	ร้อยละหรือจำนวน ครัวเรือนประชาชนที่ มีการคมนาคม รวดเร็วเพิ่มมากขึ้น	ประชาชนได้รับ ความสะดวกสบาย ในการสัญจรไป - มา	กองช่าง
๑๕	โครงการก่อสร้างถนน คอนกรีตเสริมเหล็ก สถานที่ ก่อสร้าง หมู่ที่ ๕ สายทาง ถนนจากสี่แยกศาลเจ้าเสียบ คลองโพหนองโปสะพาน คสล.	เพื่อให้ประชาชนมีถนน ที่ได้มาตรฐาน สำหรับใช้ ในการคมนาคมได้อย่าง สะดวก	ปริมาณงาน การก่อสร้างถนน คอนกรีตเสริมเหล็ก กว้าง ๒.๕๐ เมตร หนา ๐.๑๕ เมตร ยาว ๕๕.๐๐ เมตร หรือมีพื้นที่ใช้สอยไม่ น้อยกว่า ๑๓๗.๕๐ ตารางเมตร	๑๐๐,๐๐๐	๑๐๐,๐๐๐	๑๐๐,๐๐๐	๑๐๐,๐๐๐	๑๐๐,๐๐๐	ร้อยละหรือจำนวน ครัวเรือนประชาชนที่ มีการคมนาคม รวดเร็วเพิ่มมากขึ้น	ประชาชนได้รับ ความสะดวกสบาย ในการสัญจรไป - มา	กองช่าง
๑๖	โครงการก่อสร้างถนน คสล. หมู่ที่ ๑ จากนายนายอุดม เต้าทอง ถึงนายนายสุเทพ ดวง ละออ	เพื่อให้ประชาชนมีถนนที่ได้ มาตรฐาน สำหรับใช้ในการ คมนาคมได้อย่างสะดวก	ก่อสร้างถนน คสล. กว้าง ๓.๐๐ เมตร หนา ๐.๑๕ เมตร ยาว ๕๐๐ เมตร ลูกรีงไหล่ทางข้างละ ๐.๕๐ เมตร	๘๑๐,๐๐๐	๘๑๐,๐๐๐	๘๑๐,๐๐๐	๘๑๐,๐๐๐	๘๑๐,๐๐๐	ร้อยละหรือจำนวน ครัวเรือนประชาชนที่ มีการคมนาคม รวดเร็วเพิ่มมากขึ้น	ประชาชนได้รับ ความสะดวกสบาย ในการสัญจรไป - มา	กองช่าง
๑๗	โครงการก่อสร้างถนน คอนกรีตเสริมเหล็ก สถานที่ ก่อสร้าง หมู่ที่ ๘ สายทาง ถนนภายในหมู่บ้าน หมู่ที่ ๘ ไปเชื่อมกับถนน หมู่ที่ ๖	เพื่อให้ประชาชนมีถนนที่ได้ มาตรฐาน สำหรับใช้ในการ คมนาคมได้อย่างสะดวก	ปริมาณงาน กว้าง ๔.๐๐ เมตร หนา ๐.๑๕ เมตร ยาว ๙๐.๐๐ เมตร พร้อมลงดินลูกรีงไหล่ทาง ปรับตามสภาพ ข้างละ ๐.๕๐ เมตร หรือมีพื้นที่ใช้สอยไม่น้อย กว่า ๓๖๐.๐๐ ตารางเมตร	๓๐๐,๐๐๐	๓๐๐,๐๐๐	๓๐๐,๐๐๐	๓๐๐,๐๐๐	๓๐๐,๐๐๐	ร้อยละหรือจำนวน ครัวเรือนประชาชนที่ มีการคมนาคม รวดเร็วเพิ่มมากขึ้น	ประชาชนได้รับ ความสะดวกสบาย ในการสัญจรไป - มา	กองช่าง
๑๘	โครงการก่อสร้างถนน คสล. หมู่ที่ ๑ จากบ้านนายสำอางค์ ถึงนางเสีรัมย์	เพื่อให้ประชาชนมีถนนที่ได้ มาตรฐาน สำหรับใช้ในการ คมนาคมได้อย่างสะดวก	ก่อสร้างถนน คสล. กว้าง ๓.๐๐ เมตร หนา ๐.๑๕ เมตร ยาว ๔๐๐ เมตร ลูกรีงไหล่ทางข้างละ ๐.๕๐ เมตร	๖๗๘,๐๐๐	๖๗๘,๐๐๐	๖๗๘,๐๐๐	๖๗๘,๐๐๐	๖๗๘,๐๐๐	ร้อยละหรือจำนวน ครัวเรือนประชาชนที่ มีการคมนาคม รวดเร็วเพิ่มมากขึ้น	ประชาชนได้รับความ สะดวกสบายในการ สัญจรไป - มา	กองช่าง

## แผนงานที่ ๑.๑ อุตสาหกรรมและโยธา

ที่	โครงการ	วัตถุประสงค์	เป้าหมาย (ผลผลิตของ โครงการ)	งบประมาณ					ตัวชี้วัด (KPI)	ผลที่คาดว่าจะ ได้รับ	หน่วยงาน รับผิดชอบ หลัก
				๒๕๖๖ (บาท)	๒๕๖๗ (บาท)	๒๕๖๘ (บาท)	๒๕๖๙ (บาท)	๒๕๗๐ (บาท)			
๑๙	โครงการก่อสร้างถนน คสล. หมู่ที่ ๑ จากนา นายสมยศ ถึงนาย สนาม	เพื่อให้ประชาชนมีถนน ที่ได้มาตรฐาน สำหรับใช้ ในการคมนาคมได้อย่าง สะดวก	ก่อสร้างถนน คสล. กว้าง ๓.๐๐ เมตร หนา ๐.๑๕ เมตร ยาว ๑,๐๐๐ เมตร ลูกรีงไหล่ทาง ข้างละ ๐.๕๐ เมตร	๔๐๐,๐๐๐	๔๐๐,๐๐๐	๔๐๐,๐๐๐	๔๐๐,๐๐๐	๔๐๐,๐๐๐	ร้อยละหรือจำนวน ครัวเรือนประชาชนที่ มีการคมนาคม รวดเร็วเพิ่มมากขึ้น	ประชาชนได้รับ ความสะดวกสบาย ในการสัญจรไป - มา	กองช่าง
๒๐	โครงการก่อสร้างถนน คสล. หมู่ที่ ๑ สายทาง ถนนลูกรีง จากนายนายสุ เทพ ดวงละออ	เพื่อให้ประชาชนมีถนน ที่ได้มาตรฐาน สำหรับใช้ ในการคมนาคมได้อย่าง สะดวก	ก่อสร้างถนน คสล. กว้าง ๓.๐๐ เมตร หนา ๐.๑๕ เมตร ยาว ๑,๐๐๐ เมตร ลูกรีงไหล่ทาง ข้างละ ๐.๕๐ เมตร	๔๐๐,๐๐๐	๔๐๐,๐๐๐	๔๐๐,๐๐๐	๔๐๐,๐๐๐	๔๐๐,๐๐๐	ร้อยละหรือจำนวน ครัวเรือนประชาชนที่ มีการคมนาคม รวดเร็วเพิ่มมากขึ้น	ประชาชนได้รับ ความสะดวกสบาย ในการสัญจรไป - มา	กองช่าง
๒๑	โครงการก่อสร้างถนน คอนกรีตเสริมเหล็ก สถานที่ก่อสร้าง หมู่ที่ ๑ สายทาง ถนนเลียบบคลอง โพหนองภายในหมู่บ้าน	เพื่อให้ประชาชนมีถนน ที่ได้มาตรฐาน สำหรับใช้ ในการคมนาคมได้อย่าง สะดวก	ปริมาณงาน ช่วงที่ ๑ กว้าง ๔.๐๐ เมตร หนา ๐.๑๕ เมตร ยาว ๓๕.๐๐ เมตร ช่วงที่ ๒ กว้าง ๓.๐๐ เมตร หนา ๐.๑๕ เมตร ยาว ๙๑.๐๐ เมตร พร้อมลงดิน ลูกรีงไหล่ทางปรับตามสภาพ ข้างละ ๐.๕๐ เมตร หรือมีพื้นที่ใช้สอยทั้ง ๒ ช่วง ไม่น้อยกว่า ๔๑๓.๐๐ ตาราง เมตร	๔๐๐,๐๐๐	๔๐๐,๐๐๐	๔๐๐,๐๐๐	๔๐๐,๐๐๐	๔๐๐,๐๐๐	ร้อยละหรือจำนวน ครัวเรือนประชาชนที่ มีการคมนาคม รวดเร็วเพิ่มมากขึ้น	ประชาชนได้รับ ความสะดวกสบาย ในการสัญจรไป - มา	กองช่าง

## แผนงานที่ ๑.๑ อุตสาหกรรมและโยธา

ที่	โครงการ	วัตถุประสงค์	เป้าหมาย (ผลผลิตของ โครงการ)	งบประมาณ					ตัวชี้วัด (KPI)	ผลที่คาดว่าจะ ได้รับ	หน่วยงาน รับผิดชอบ หลัก
				๒๕๖๖ (บาท)	๒๕๖๗ (บาท)	๒๕๖๘ (บาท)	๒๕๖๙ (บาท)	๒๕๗๐ (บาท)			
๒๒	โครงการก่อสร้างถนน คสล. หมู่ที่ ๑ จากนา นายบุญ ถึงนายสุพจน์ มีการรณ	เพื่อให้ประชาชนมีถนน ที่ได้มาตรฐาน สำหรับใช้ ในการคมนาคมได้อย่าง สะดวก	ก่อสร้างถนน คสล. กว้าง ๓.๐๐ เมตร หนา ๐.๑๕ เมตร ยาว ๑,๐๐๐ เมตร ลูกรีงไหล่ทาง ข้างละ ๐.๕๐ เมตร	๔๐๐,๐๐๐	๔๐๐,๐๐๐	๔๐๐,๐๐๐	๔๐๐,๐๐๐	๔๐๐,๐๐๐	ร้อยละหรือ จำนวนครัวเรือน ประชาชนที่มีการ คมนาคมรวดเร็ว เพิ่มมากขึ้น	ประชาชนได้รับ ความสะดวกสบาย ในการสัญจรไป - มา	กองช่าง
๒๓	โครงการก่อสร้างถนน คสล. หมู่ที่ ๑ จากประปาถึง สะพานหมู่ที่ ๑, ๒	เพื่อให้ประชาชนมีถนนที่ได้ มาตรฐาน สำหรับใช้ในการ คมนาคมได้อย่างสะดวก	ก่อสร้างถนน คสล. กว้าง ๓.๐๐ เมตร หนา ๐.๑๕ เมตร ยาว ๒๐๐ เมตร ลูกรีงไหล่ทางข้างละ ๐.๕๐ เมตร	๓๒๗,๐๐๐	๓๒๗,๐๐๐	๓๒๗,๐๐๐	๓๒๗,๐๐๐	๓๒๗,๐๐๐	ร้อยละหรือจำนวน ครัวเรือนประชาชนที่ มีการคมนาคม รวดเร็วเพิ่มมากขึ้น	ประชาชนได้รับความ สะดวกสบายในการ สัญจรไป - มา	กองช่าง
๒๔	โครงการก่อสร้างถนน คสล. หมู่ที่ ๑ จากนายสุเทพ ดวงละออง ถึงนายบุญเสริม รอดภัย	เพื่อให้ประชาชนมีถนนที่ได้ มาตรฐาน สำหรับใช้ในการ คมนาคมได้อย่างสะดวก	ก่อสร้างถนน คสล. กว้าง ๓.๐๐ เมตร หนา ๐.๑๕ เมตร ยาว ๖๐๐ เมตร ลูกรีงไหล่ทางข้างละ ๐.๕๐ เมตร	๔๗๒,๐๐๐	๔๗๒,๐๐๐	๔๗๒,๐๐๐	๔๗๒,๐๐๐	๔๗๒,๐๐๐	ร้อยละหรือจำนวน ครัวเรือนประชาชนที่ มีการคมนาคม รวดเร็วเพิ่มมากขึ้น	ประชาชนได้รับความ สะดวกสบายในการ สัญจรไป - มา	กองช่าง
๒๕	โครงการก่อสร้างถนน คอนกรีตเสริมเหล็ก สถานที่ ก่อสร้าง หมู่ที่ ๑๑ สายทาง ถนนลูกรีงทางไปนายบุญ ชัย บุญสิริน	เพื่อให้ประชาชนมีถนนที่ได้ มาตรฐาน สำหรับใช้ในการ คมนาคมได้อย่างสะดวก	ปริมาณงาน กว้าง ๒.๕๐ เมตร หนา ๐.๑๕ เมตร ยาว ๑๕๕.๐๐ พร้อมลงดินลูกรีงไหล่ทางปรับตาม สภาพ ข้างละ ๐.๕๐ เมตร หรือมี พื้นที่ใช้สอยไม่น้อยกว่า ๓๘๗.๕๐ ตารางเมตร	๔๐๐,๐๐๐	๔๐๐,๐๐๐	๔๐๐,๐๐๐	๔๐๐,๐๐๐	๔๐๐,๐๐๐	ร้อยละหรือจำนวน ครัวเรือนประชาชนที่ มีการคมนาคม รวดเร็วเพิ่มมากขึ้น	ประชาชนได้รับความ สะดวกสบายในการ สัญจรไป - มา	กองช่าง

## แผนงานที่ ๑.๑ อุตสาหกรรมและโยธา

ที่	โครงการ	วัตถุประสงค์	เป้าหมาย (ผลผลิตของ โครงการ)	งบประมาณ					ตัวชี้วัด (KPI)	ผลที่คาดว่าจะ ได้รับ	หน่วยงาน รับผิดชอบ หลัก
				๒๕๖๖ (บาท)	๒๕๖๗ (บาท)	๒๕๖๘ (บาท)	๒๕๖๙ (บาท)	๒๕๗๐ (บาท)			
๒๖	โครงการก่อสร้างถนน คสล. หมู่ที่ ๑ จากนา นายทองดี จบดี ถึง สะพาน คสล. หมู่ ๒	เพื่อให้ประชาชนมีถนน ที่ได้มาตรฐาน สำหรับใช้ ในการคมนาคมได้อย่าง สะดวก	ก่อสร้างถนน คสล. กว้าง ๓.๐๐ เมตร หนา ๐.๑๕ เมตร ยาว ๑๕๐ เมตร ลูกตั้งไหล่ทางข้าง ละ ๐.๕๐ เมตร	๒๔๓,๐๐๐	๒๔๓,๐๐๐	๒๔๓,๐๐๐	๒๔๓,๐๐๐	๒๔๓,๐๐๐	ร้อยละหรือจำนวน ครัวเรือนประชาชนที่ มีการคมนาคม รวดเร็วเพิ่มมากขึ้น	ประชาชนได้รับความ สะดวก สบายในการ สัญจรไป - มา	กองช่าง
๒๗	โครงการก่อสร้างถนน คสล. หมู่ที่ ๑ จากนา น.ส.นิกุล ช่อกิ่ง ถึงนา นายสุเทพ ดวงละออ	เพื่อให้ประชาชนมีถนน ที่ได้มาตรฐาน สำหรับใช้ ในการคมนาคมได้อย่าง สะดวก	ก่อสร้างถนน คสล. กว้าง ๓.๐๐ เมตร หนา ๐.๑๕ เมตร ยาว ๘๐๐ เมตร ลูกตั้งไหล่ทางข้าง ละ ๐.๕๐ เมตร	๑,๒๙๖,๐๐๐	๑,๒๙๖,๐๐๐	๑,๒๙๖,๐๐๐	๑,๒๙๖,๐๐๐	๑,๒๙๖,๐๐๐	ร้อยละหรือจำนวน ครัวเรือนประชาชนที่ มีการคมนาคม รวดเร็วเพิ่มมากขึ้น	ประชาชนได้รับความ สะดวก สบายในการ สัญจรไป - มา	กองช่าง
๒๘	โครงการก่อสร้างถนน คสล. หมู่ที่ ๒ สายแยก คลองโพหนอง หมู่ที่ ๒ ไปหมู่ที่ ๓ ตรรจนายเด ชา วิสูงเล ไปถึงนาง ไพวัน ช่อกิ่ง	เพื่อให้ประชาชนมีถนน ที่ได้มาตรฐาน สำหรับใช้ ในการคมนาคมได้อย่าง สะดวก	ก่อสร้างถนน คสล. กว้าง ๓.๐๐ เมตร หนา ๐.๑๕ เมตร ยาว ๙๗๐ เมตร ลูกตั้งไหล่ทางข้าง ละ ๐.๕๐ เมตร	๑,๕๗๐,๐๐๐	๑,๕๗๐,๐๐๐	๑,๕๗๐,๐๐๐	๑,๕๗๐,๐๐๐	๑,๕๗๐,๐๐๐	ร้อยละหรือจำนวน ครัวเรือนประชาชนที่ มีการคมนาคม รวดเร็วเพิ่มมากขึ้น	ประชาชนได้รับความ สะดวก สบายในการ สัญจรไป - มา	กองช่าง

## แผนงานที่ ๑.๑ อุตสาหกรรมและโยธา

ที่	โครงการ	วัตถุประสงค์	เป้าหมาย (ผลผลิตของ โครงการ)	งบประมาณ					ตัวชี้วัด (KPI)	ผลที่คาดว่าจะ ได้รับ	หน่วยงาน รับผิดชอบ หลัก
				๒๕๖๖ (บาท)	๒๕๖๗ (บาท)	๒๕๖๘ (บาท)	๒๕๖๙ (บาท)	๒๕๗๐ (บาท)			
๒๙	โครงการก่อสร้างถนน คสล. หมู่ที่ ๒ สายคลอง โพนทองแยกสะพาน หมู่ ที่ ๒ ตรงน่าน.ส.เรณู จิตรมา ไปถึงนายนาย สุ พจน์ มีการูณ	เพื่อให้ประชาชนมี ถนนที่ได้มาตรฐาน สำหรับการใช้ คมนาคมได้อย่าง สะดวก	ก่อสร้างถนน คสล. กว้าง ๓.๐๐ เมตร หนา ๐.๑๕ เมตร ยาว ๗๐๐ เมตร ลูกรังไหล่ทางข้างละ ๐.๕๐ เมตร	๑,๑๓๗,๐๐๐	๑,๑๓๗,๐๐๐	๑,๑๓๗,๐๐๐	๑,๑๓๗,๐๐๐	๑,๑๓๗,๐๐๐	ร้อยละหรือ จำนวนครัวเรือน ประชาชนที่มีการ ความสะดวกรวดเร็ว เพิ่มมากขึ้น	ประชาชนได้รับ ความสะดวก สบายในการ สัญจรไป - มา	กองช่าง
๓๐	โครงการก่อสร้างถนน คสล. หมู่ที่ ๒ ตรงนา นายอุดม เต่าทอง ไปถึง นางงามเสมอ ซ้อกิ่ง	เพื่อให้ประชาชนมีถนน ที่ได้มาตรฐาน สำหรับใช้ ในการคมนาคมได้อย่าง สะดวก	ก่อสร้างถนน คสล. กว้าง ๓.๐๐ เมตร หนา ๐.๑๕ เมตร ยาว ๑๘๐ เมตร ลูกรังไหล่ทางข้าง ละ ๐.๕๐ เมตร	๒๙๑,๐๐๐	๒๙๑,๐๐๐	๒๙๑,๐๐๐	๒๙๑,๐๐๐	๒๙๑,๐๐๐	ร้อยละหรือ จำนวนครัวเรือน ประชาชนที่มีการ ความสะดวกรวดเร็ว เพิ่มมากขึ้น	ประชาชนได้รับ ความสะดวก สบาย ในการสัญจรไป - มา	กองช่าง
๓๑	โครงการก่อสร้างถนน คสล. หมู่ที่ ๒ บริเวณ นางงามเสียงม	เพื่อให้ประชาชนมีถนน ที่ได้มาตรฐาน สำหรับใช้ ในการคมนาคมได้อย่าง สะดวก	ก่อสร้างถนน คสล. กว้าง ๓.๐๐ เมตร หนา ๐.๑๕ เมตร ยาว ๓๐๐ เมตร ลูกรังไหล่ทางข้าง ละ ๐.๕๐ เมตร	๔๐๐,๐๐๐	๔๐๐,๐๐๐	๔๐๐,๐๐๐	๔๐๐,๐๐๐	๔๐๐,๐๐๐	ร้อยละหรือ จำนวนครัวเรือน ประชาชนที่มีการ ความสะดวกรวดเร็ว เพิ่มมากขึ้น	ประชาชนได้รับ ความสะดวก สบาย ในการสัญจรไป - มา	กองช่าง

แผนงานที่ ๑.๑ อุตสาหกรรมและโยธา

ที่	โครงการ	วัตถุประสงค์	เป้าหมาย (ผลผลิตของ โครงการ)	งบประมาณ					ตัวชี้วัด (KPI)	ผลที่คาดว่าจะ ได้รับ	หน่วยงาน รับผิดชอบ หลัก
				๒๕๖๖ (บาท)	๒๕๖๗ (บาท)	๒๕๖๘ (บาท)	๒๕๖๙ (บาท)	๒๕๗๐ (บาท)			
๓๒	โครงการก่อสร้างถนน คสล. หมู่ที่ ๒ บริเวณ นาบางโพวัน ซ้อกิ่ง	เพื่อให้ประชาชนมีถนน ที่ได้มาตรฐาน สำหรับใช้ ในการคมนาคมได้อย่าง สะดวก	ก่อสร้างถนน คสล. กว้าง ๓.๐๐ เมตร หนา ๐.๑๕ เมตร ยาว ๑,๕๐๐ เมตร ลูกตั้งไหล่ทาง ข้างละ ๐.๕๐ เมตร	๖๐๐,๐๐๐	๖๐๐,๐๐๐	๖๐๐,๐๐๐	๖๐๐,๐๐๐	๖๐๐,๐๐๐	ร้อยละหรือ จำนวนครัวเรือน ประชาชนที่มีการ ความสะดวกรวดเร็ว เพิ่มมากขึ้น	ประชาชนได้รับ ความสะดวกสบาย ในการสัญจรไป - มา	กองช่าง
๓๓	โครงการก่อสร้างระบบ ป้องกันตลิ่งลาดคอนกรีต เสริมเหล็ก หมู่ที่ ๒ ตรง คันคลองใต้สะพานโพน ทองนายเดชา วิสูงเล	เพื่อป้องกันตลิ่งพังทรุด ตัว	ก่อสร้างระบบป้องกันตลิ่งลาด คอนกรีตเสริมเหล็ก ความลึก ลาดชัน ๘.๐๐ เมตร ยาว ๒๐.๐๐ เมตร	๑๕๐,๐๐๐	๑๕๐,๐๐๐	๑๕๐,๐๐๐	๑๕๐,๐๐๐	๑๕๐,๐๐๐	จำนวนร้อยละ หรือจำนวน ครัวเรือน ประชาชนที่ได้รับ ประโยชน์เพิ่มมาก ขึ้น	เพื่อให้ประชาชนมี น้ำใช้เพียงพอ มี คุณภาพ และเพื่อกัก เก็บน้ำ	กองช่าง
๓๔	โครงการก่อสร้างถนน คสล. หมู่ที่ ๓ ตรงนายนาย ไพรัตน์ ไจระสันต์	เพื่อให้ประชาชนมีถนน ที่ได้มาตรฐาน สำหรับใช้ ในการคมนาคมได้อย่าง สะดวก	ก่อสร้างถนน คสล. กว้าง ๓.๐๐ เมตร หนา ๐.๑๕ เมตร ยาว ๓๐๐ เมตร ลูกตั้งไหล่ทางข้าง ละ ๐.๕๐ เมตร	๔๘๖,๐๐๐	๔๘๖,๐๐๐	๔๘๖,๐๐๐	๔๘๖,๐๐๐	๔๘๖,๐๐๐	ร้อยละหรือ จำนวนครัวเรือน ประชาชนที่มีการ ความสะดวกรวดเร็ว เพิ่มมากขึ้น	ประชาชนได้รับ ความสะดวกสบาย ในการสัญจรไป - มา	กองช่าง

แผนงานที่ ๑.๑ อุตสาหกรรมและโยธา

ที่	โครงการ	วัตถุประสงค์	เป้าหมาย (ผลผลิตของ โครงการ)	งบประมาณ					ตัวชี้วัด (KPI)	ผลที่คาดว่าจะ ได้รับ	หน่วยงาน รับผิดชอบ หลัก
				๒๕๖๖ (บาท)	๒๕๖๗ (บาท)	๒๕๖๘ (บาท)	๒๕๖๙ (บาท)	๒๕๗๐ (บาท)			
๓๕	โครงการก่อสร้างถนน คสล. หมู่ที่ ๓ หลังวัด ตั้งแต่สระวัดไปถึงนางง ไพลีย์ สัมมา	เพื่อให้ประชาชนมีถนน ที่ได้มาตรฐาน สำหรับใช้ ในการคมนาคมได้อย่าง สะดวก	ก่อสร้างถนน คสล. กว้าง ๓.๐๐ เมตร หนา ๐.๑๕ เมตร ยาว ๓๐๐ เมตร ลูกรีงไหล่ทางข้าง ละ ๐.๕๐ เมตร	๔๘๖,๐๐๐	๔๘๖,๐๐๐	๔๘๖,๐๐๐	๔๘๖,๐๐๐	๔๘๖,๐๐๐	ร้อยละหรือ จำนวนครัวเรือน ประชาชนที่มีการ ความสะดวกรวดเร็ว เพิ่มมากขึ้น	ประชาชนได้รับ ความสะดวกสบาย ในการสัญจรไป - มา	กองช่าง
๓๖	โครงการก่อสร้างถนน คสล. หมู่ที่ ๓ เส้นหลัง บ้านนายบุญส่ง ถึงโค้ง ประตูน้ำ	เพื่อให้ประชาชนมีถนน ที่ได้มาตรฐาน สำหรับใช้ ในการคมนาคมได้อย่าง สะดวก	ก่อสร้างถนน คสล. กว้าง ๓.๐๐ เมตร หนา ๐.๑๕ เมตร ยาว ๒๕๐ เมตร ลูกรีงไหล่ทางข้าง ละ ๐.๕๐ เมตร	๔๐๕,๐๐๐	๔๐๕,๐๐๐	๔๐๕,๐๐๐	๔๐๕,๐๐๐	๔๐๕,๐๐๐	ร้อยละหรือ จำนวนครัวเรือน ประชาชนที่มีการ ความสะดวกรวดเร็ว เพิ่มมากขึ้น	ประชาชนได้รับ ความสะดวกสบาย ในการสัญจรไป - มา	กองช่าง



## แผนงานที่ ๑.๑ อุตสาหกรรมและโยธา

ที่	โครงการ	วัตถุประสงค์	เป้าหมาย (ผลผลิตของ โครงการ)	งบประมาณ					ตัวชี้วัด (KPI)	ผลที่คาดว่าจะ ได้รับ	หน่วยงาน รับผิดชอบ หลัก
				๒๕๖๖ (บาท)	๒๕๖๗ (บาท)	๒๕๖๘ (บาท)	๒๕๖๙ (บาท)	๒๕๗๐ (บาท)			
๓๗	โครงการก่อสร้างถนน คสล. หมู่ที่ ๓ ทาง สาธารณะเข้านานาย ไพรัชต์ ใจกระสันต์	เพื่อให้ประชาชนมีถนน ที่ได้มาตรฐาน สำหรับใช้ ในการคมนาคมได้อย่าง สะดวก	ก่อสร้างถนน คสล. กว้าง ๓.๐๐ เมตร หนา ๐.๑๕ เมตร ยาว ๑,๐๐๐ เมตร ลูกรีงไหล่ทาง ข้างละ ๐.๕๐ เมตร	๔๐๐,๐๐๐	๔๐๐,๐๐๐	๔๐๐,๐๐๐	๔๐๐,๐๐๐	๔๐๐,๐๐๐	ร้อยละหรือ จำนวนครัวเรือน ประชาชนที่มีการ ความสะดวกรวดเร็ว เพิ่มมากขึ้น	ประชาชนได้รับ ความสะดวกสบาย ในการสัญจรไป - มา	กองช่าง
๓๘	โครงการก่อสร้างถนน คสล. หมู่ที่ ๔ ต่อจาก บ้านเลขที่ ๓๑ ไปสุด ถนนดิน	เพื่อให้ประชาชนมีถนน ที่ได้มาตรฐาน สำหรับใช้ ในการคมนาคมได้อย่าง สะดวก	ก่อสร้างถนน คสล. กว้าง ๓.๐๐ เมตร หนา ๐.๑๕ เมตร ยาว ๑๒๕ เมตร ลูกรีงไหล่ทางข้าง ละ ๐.๕๐ เมตร	๒๐๒,๐๐๐	๒๐๒,๐๐๐	๒๐๒,๐๐๐	๒๐๒,๐๐๐	๒๐๒,๐๐๐	ร้อยละหรือ จำนวนครัวเรือน ประชาชนที่มีการ ความสะดวกรวดเร็ว เพิ่มมากขึ้น	ประชาชนได้รับ ความสะดวกสบาย ในการสัญจรไป - มา	กองช่าง
๓๙	โครงการก่อสร้างลาน คอนกรีตเสริมเหล็ก หมู่ที่ ๔ ต่อจากลาน เอนกประสงค์	เพื่อแก้ไขปัญหาความ ต้องการของประชาชน	ก่อสร้างลานคอนกรีตเสริม เหล็ก ขนาด ๑ ไร่ ๒ งาน ๑๐ ตารางวา	๑,๐๐๐,๐๐๐	๑,๐๐๐,๐๐๐	๑,๐๐๐,๐๐๐	๑,๐๐๐,๐๐๐	๑,๐๐๐,๐๐๐	ร้อยละหรือ จำนวนครัวเรือน ประชาชนที่ได้รับ ประโยชน์เพิ่มมา กขึ้น	ประชาชนในตำบลมี สุขภาพ พลานามัย ที่แข็งแรง	กองช่าง

## แผนงานที่ ๑.๑ อุตสาหกรรมและโยธา

ที่	โครงการ	วัตถุประสงค์	เป้าหมาย (ผลผลิตของ โครงการ)	งบประมาณ					ตัวชี้วัด (KPI)	ผลที่คาดว่าจะ ได้รับ	หน่วยงาน รับผิดชอบ หลัก
				๒๕๖๖ (บาท)	๒๕๖๗ (บาท)	๒๕๖๘ (บาท)	๒๕๖๙ (บาท)	๒๕๗๐ (บาท)			
๔๐	โครงการก่อสร้างสะพานคอนกรีตเสริมเหล็กฝายหมู่ที่ ๔ (ฝายอีเขียว)	เพื่อให้ประชาชนมีถนนที่ได้มาตรฐาน สำหรับการคมนาคมได้อย่างสะดวก	ก่อสร้างสะพานคอนกรีตเสริมเหล็ก กว้าง ๗ เมตร ยาว ๒๗ เมตร	๓,๐๐๐,๐๐๐	๓,๐๐๐,๐๐๐	๓,๐๐๐,๐๐๐	๓,๐๐๐,๐๐๐	๓,๐๐๐,๐๐๐	ร้อยละหรือจำนวนครัวเรือนประชาชนที่มีการคมนาคมรวดเร็วเพิ่มมากขึ้น	ประชาชนได้รับความสะดวก สบาย ในการสัญจรไป - มา	กองช่าง
๔๑	โครงการก่อสร้างถนนคสล. หมู่ที่ ๔ ตรรนาจำวีไปถึง สระโรงสี	เพื่อให้ประชาชนมีถนนที่ได้มาตรฐาน สำหรับการคมนาคมได้อย่างสะดวก	ก่อสร้างถนน คสล. กว้าง ๓.๐๐ เมตร หนา ๐.๑๕ เมตร ยาว ๒๑๐ เมตร ลูกรีงไหล่ทางข้างละ ๐.๕๐ เมตร	๓๔๐,๐๐๐	๓๔๐,๐๐๐	๓๔๐,๐๐๐	๓๔๐,๐๐๐	๓๔๐,๐๐๐	ร้อยละหรือจำนวนครัวเรือนประชาชนที่มีการคมนาคมรวดเร็วเพิ่มมากขึ้น	ประชาชนได้รับความสะดวก สบาย ในการสัญจรไป - มา	กองช่าง
๔๒	โครงการก่อสร้างถนนคสล. หมู่ที่ ๔ จากสะพาน้ำป่าช้าโคกพรมถึงนาป่าละม่อม	เพื่อให้ประชาชนมีถนนที่ได้มาตรฐาน สำหรับการคมนาคมได้อย่างสะดวก	ก่อสร้างถนน คสล. กว้าง ๓.๐๐ เมตร หนา ๐.๑๕ เมตร ยาว ๑,๒๑๐ เมตร ลูกรีงไหล่ทางข้างละ ๐.๕๐ เมตร	๑,๙๖๐,๐๐๐	๑,๙๖๐,๐๐๐	๑,๙๖๐,๐๐๐	๑,๙๖๐,๐๐๐	๑,๙๖๐,๐๐๐	ร้อยละหรือจำนวนครัวเรือนประชาชนที่มีการคมนาคมรวดเร็วเพิ่มมากขึ้น	ประชาชนได้รับความสะดวก สบาย ในการสัญจรไป - มา	กองช่าง

## แผนงานที่ ๑.๑ อุตสาหกรรมและโยธา

ที่	โครงการ	วัตถุประสงค์	เป้าหมาย (ผลผลิตของ โครงการ)	งบประมาณ					ตัวชี้วัด (KPI)	ผลที่คาดว่าจะ ได้รับ	หน่วยงาน รับผิดชอบ หลัก
				๒๕๖๖ (บาท)	๒๕๖๗ (บาท)	๒๕๖๘ (บาท)	๒๕๖๙ (บาท)	๒๕๗๐ (บาท)			
๔๓	โครงการก่อสร้างถนน คสล. หมู่ที่ ๔ จากถนน ลพ.๑๐๐๘ ถึงท้ายนา นายโกแมน	เพื่อให้ประชาชนมีถนน ที่ได้มาตรฐาน สำหรับใช้ ในการคมนาคมได้อย่าง สะดวก	ก่อสร้างถนน คสล. กว้าง ๓.๐๐ เมตร หนา ๐.๑๕ เมตร ยาว ๑,๔๐๐ เมตร ลูกรีงไหล่ทาง ข้างละ ๐.๕๐ เมตร	๒,๒๖๘,๐๐๐	๒,๒๖๘,๐๐๐	๒,๒๖๘,๐๐๐	๒,๒๖๘,๐๐๐	๒,๒๖๘,๐๐๐	ร้อยละหรือ จำนวนครัวเรือน ประชาชนที่มีการ ความสะดวกรวดเร็ว เพิ่มมากขึ้น	ประชาชนได้รับ ความสะดวกสบาย ในการสัญจรไป - มา	กองช่าง
๔๔	โครงการก่อสร้างถนน คสล. หมู่ที่ ๔ บริเวณ คลองนาตาโท ถึงสระโรงสี	เพื่อให้ประชาชนมีถนน ที่ได้มาตรฐาน สำหรับใช้ ในการคมนาคมได้อย่าง สะดวก	ก่อสร้างถนน คสล. กว้าง ๓.๐๐ เมตร หนา ๐.๑๕ เมตร ยาว ๒๐๐ เมตร ลูกรีงไหล่ทางข้าง ละ ๐.๕๐ เมตร	๔๐๐,๐๐๐	๔๐๐,๐๐๐	๔๐๐,๐๐๐	๔๐๐,๐๐๐	๔๐๐,๐๐๐	ร้อยละหรือ จำนวนครัวเรือน ประชาชนที่มีการ ความสะดวกรวดเร็ว เพิ่มมากขึ้น	ประชาชนได้รับ ความสะดวกสบาย ในการสัญจรไป - มา	กองช่าง
๔๕	โครงการก่อสร้างถนน คสล. หมู่ที่ ๔ ต่อจากหมู่ ๓ ถึงนางงละม่อม อุปรี	เพื่อให้ประชาชนมีถนน ที่ได้มาตรฐาน สำหรับใช้ ในการคมนาคมได้อย่าง สะดวก	ก่อสร้างถนน คสล. กว้าง ๓.๐๐ เมตร หนา ๐.๑๕ เมตร ยาว ๒๐๐ เมตร ลูกรีงไหล่ทางข้าง ละ ๐.๕๐ เมตร	๔๐๐,๐๐๐	๔๐๐,๐๐๐	๔๐๐,๐๐๐	๔๐๐,๐๐๐	๔๐๐,๐๐๐	ร้อยละหรือ จำนวนครัวเรือน ประชาชนที่มีการ ความสะดวกรวดเร็ว เพิ่มมากขึ้น	ประชาชนได้รับ ความสะดวกสบาย ในการสัญจรไป - มา	กองช่าง

## แผนงานที่ ๑.๑ อุตสาหกรรมและโยธา

ที่	โครงการ	วัตถุประสงค์	เป้าหมาย (ผลผลิตของ โครงการ)	งบประมาณ					ตัวชี้วัด (KPI)	ผลที่คาดว่าจะ ได้รับ	หน่วยงาน รับผิดชอบ หลัก
				๒๕๖๖ (บาท)	๒๕๖๗ (บาท)	๒๕๖๘ (บาท)	๒๕๖๙ (บาท)	๒๕๗๐ (บาท)			
๔๖	โครงการก่อสร้างถนน คสล. หมู่ที่ ๔ ต่อจาก บ้านหมวดอุทิศ จนสุด ซอย	เพื่อให้ประชาชนมีถนน ที่ได้มาตรฐาน สำหรับใช้ ในการคมนาคมได้อย่าง สะดวก	ก่อสร้างถนน คสล. กว้าง ๓.๐๐ เมตร หนา ๐.๑๕ เมตร ยาว ๑,๐๐๐ เมตร ลูกรีงไหล่ทาง ข้างละ ๐.๕๐ เมตร	๔๐๐,๐๐๐	๔๐๐,๐๐๐	๔๐๐,๐๐๐	๔๐๐,๐๐๐	๔๐๐,๐๐๐	ร้อยละหรือ จำนวนครัวเรือน ประชาชนที่มีการ ความสะดวกรวดเร็ว เพิ่มมากขึ้น	ประชาชนได้รับ ความสะดวกสบาย ในการสัญจรไป - มา	กองช่าง
๔๗	โครงการก่อสร้างถนน คสล. หมู่ที่ ๕ จากนา นายบุญคำ ช้างน้อย ถึง นายนายทวย กลมอ่อน	เพื่อให้ประชาชนมีถนน ที่ได้มาตรฐาน สำหรับใช้ ในการคมนาคมได้อย่าง สะดวก	ก่อสร้างถนน คสล. กว้าง ๔.๐๐ เมตร หนา ๐.๑๕ เมตร ยาว ๑,๔๐๐ เมตร ลูกรีงไหล่ทาง ข้างละ ๐.๕๐ เมตร	๓,๐๐๐,๐๐๐	๓,๐๐๐,๐๐๐	๓,๐๐๐,๐๐๐	๓,๐๐๐,๐๐๐	๓,๐๐๐,๐๐๐	ร้อยละหรือ จำนวนครัวเรือน ประชาชนที่มีการ ความสะดวกรวดเร็ว เพิ่มมากขึ้น	ประชาชนได้รับ ความสะดวกสบาย ในการสัญจรไป - มา	กองช่าง
๔๘	โครงการก่อสร้างถนน คสล. หมู่ที่ ๕ จากนา นายวิเชียร เขิงเทิน ถึง นายนายสันทา แก้วทิพย์	เพื่อให้ประชาชนมีถนน ที่ได้มาตรฐาน สำหรับใช้ ในการคมนาคมได้อย่าง สะดวก	ก่อสร้างถนน คสล. กว้าง ๓.๕๐ เมตร หนา ๐.๑๕ เมตร ยาว ๑,๐๐๐ เมตร ลูกรีงไหล่ทาง ข้างละ ๐.๕๐ เมตร	๑,๘๙๐,๐๐๐	๑,๘๙๐,๐๐๐	๑,๘๙๐,๐๐๐	๑,๘๙๐,๐๐๐	๑,๘๙๐,๐๐๐	ร้อยละหรือ จำนวนครัวเรือน ประชาชนที่มีการ ความสะดวกรวดเร็ว เพิ่มมากขึ้น	ประชาชนได้รับ ความสะดวกสบาย ในการสัญจรไป - มา	กองช่าง

## แผนงานที่ ๑.๑ อุตสาหกรรมและโยธา

ที่	โครงการ	วัตถุประสงค์	เป้าหมาย (ผลผลิตของ โครงการ)	งบประมาณ					ตัวชี้วัด (KPI)	ผลที่คาดว่าจะ ได้รับ	หน่วยงาน รับผิดชอบ หลัก
				๒๕๖๖ (บาท)	๒๕๖๗ (บาท)	๒๕๖๘ (บาท)	๒๕๖๙ (บาท)	๒๕๗๐ (บาท)			
๔๙	โครงการก่อสร้างถนน คสล. หมู่ที่ ๕ จากบ้าน นางประมุข ถึงบ้านน.ส. เอื้อมเดือน ดวงจิตร	เพื่อให้ประชาชนมีถนน ที่ได้มาตรฐาน สำหรับใช้ ในการคมนาคมได้อย่าง สะดวก	ก่อสร้างถนน คสล. กว้าง ๓.๕๐ เมตร หนา ๐.๑๕ เมตร ยาว ๑๕๐ เมตร ลูกตั้งไหล่ทางข้าง ละ ๐.๕๐ เมตร	๒๘๓,๐๐๐	๒๘๓,๐๐๐	๒๘๓,๐๐๐	๒๘๓,๐๐๐	๒๘๓,๐๐๐	ร้อยละหรือ จำนวนครัวเรือน ประชาชนที่มีการ ความสะดวกรวดเร็ว เพิ่มมากขึ้น	ประชาชนได้รับ ความสะดวกสบาย ในการสัญจรไป - มา	กองช่าง
๕๐	โครงการก่อสร้างถนน แอสฟัลติก หมู่ที่ ๕ จาก บ้านนายปรีชา ถึงบ้าน นายสมวงศ์ ทองสมัคร	เพื่อให้ประชาชนมีถนน ที่ได้มาตรฐาน สำหรับใช้ ในการคมนาคมได้อย่าง สะดวก	ก่อสร้างถนนแอสฟัลติก กว้าง ๓.๐๐ เมตร หนา ๐.๑๕ เมตร ยาว ๔๐๐ เมตร ลูกตั้งไหล่ทาง ข้างละ ๐.๕๐ เมตร	๔๒๐,๐๐๐	๔๒๐,๐๐๐	๔๒๐,๐๐๐	๔๒๐,๐๐๐	๔๒๐,๐๐๐	ร้อยละหรือ จำนวนครัวเรือน ประชาชนที่มีการ ความสะดวกรวดเร็ว เพิ่มมากขึ้น	ประชาชนได้รับ ความสะดวกสบาย ในการสัญจรไป - มา	กองช่าง
๕๑	โครงการก่อสร้างถนน แอสฟัลติก หมู่ที่ ๕ จาก บ้านนางอนงค์ บ่อมบุบ ผา ถึงบ้านนายสมชาย ศรีศักดิ์	เพื่อให้ประชาชนมีถนน ที่ได้มาตรฐาน สำหรับใช้ ในการคมนาคมได้อย่าง สะดวก	ก่อสร้างถนนแอสฟัลติก กว้าง ๓.๐๐ เมตร หนา ๐.๑๕ เมตร ยาว ๑๕๐ เมตร ลูกตั้งไหล่ทาง ข้างละ ๐.๕๐ เมตร	๑๙๙,๐๐๐	๑๙๙,๐๐๐	๑๙๙,๐๐๐	๑๙๙,๐๐๐	๑๙๙,๐๐๐	ร้อยละหรือ จำนวนครัวเรือน ประชาชนที่มีการ ความสะดวกรวดเร็ว เพิ่มมากขึ้น	ประชาชนได้รับ ความสะดวกสบาย ในการสัญจรไป - มา	กองช่าง

## แผนงานที่ ๑.๑ อุตสาหกรรมและโยธา

ที่	โครงการ	วัตถุประสงค์	เป้าหมาย (ผลผลิตของ โครงการ)	งบประมาณ					ตัวชี้วัด (KPI)	ผลที่คาดว่าจะได้รับ	หน่วยงาน รับผิดชอบ หลัก
				๒๕๖๖ (บาท)	๒๕๖๗ (บาท)	๒๕๖๘ (บาท)	๒๕๖๙ (บาท)	๒๕๗๐ (บาท)			
๕๒	โครงการก่อสร้างถนนแอสฟัลติก หมู่ที่ ๕ จากบ้านนายไพบุลย์ ดวงจอมดี ถึงบ้านนายสำรวย ดวงจิตร	เพื่อให้ประชาชนมีถนนที่ได้มาตรฐาน สำหรับใช้ในการคมนาคมได้อย่างสะดวก	ก่อสร้างถนนแอสฟัลติก กว้าง ๓.๐๐ เมตร หนา ๐.๐๕ เมตร ยาว ๗๐ เมตร ลูกตั้งไหล่ทางข้างละ ๐.๕๐ เมตร	๗๓,๕๐๐	๗๓,๕๐๐	๗๓,๕๐๐	๗๓,๕๐๐	๗๓,๕๐๐	ร้อยละหรือจำนวนครัวเรือนประชาชนที่มีการคมนาคมรวดเร็วเพิ่มมากขึ้น	ประชาชนได้รับความสะดวกสบายในการสัญจรไป - มา	กองช่าง
๕๓	โครงการก่อสร้างถนนคสล. หมู่ที่ ๖ จากประตุน้ำหมู่ที่ ๖ ถึงนา นายประกอบ ชูตระกูล	เพื่อให้ประชาชนมีถนนที่ได้มาตรฐาน สำหรับใช้ในการคมนาคมได้อย่างสะดวก	ก่อสร้างถนน คสล. กว้าง ๓.๐๐ เมตร หนา ๐.๑๕ เมตร ยาว ๓๐๐ เมตร ลูกตั้งไหล่ทางข้างละ ๐.๕๐ เมตร	๔๘๖,๐๐๐	๔๘๖,๐๐๐	๔๘๖,๐๐๐	๔๘๖,๐๐๐	๔๘๖,๐๐๐	ร้อยละหรือจำนวนครัวเรือนประชาชนที่มีการคมนาคมรวดเร็วเพิ่มมากขึ้น	ประชาชนได้รับความสะดวกสบายในการสัญจรไป - มา	กองช่าง
๕๔	โครงการก่อสร้างราวกันตกบริเวณฝายชลประทาน หมู่ที่ ๖	เพื่อให้ประชาชนมีความปลอดภัยในการสัญจร	เป้าหมายก่อสร้างราวกันตกบริเวณฝายชลประทานหมู่ที่ ๖	๑๐๐,๐๐๐	๑๐๐,๐๐๐	๑๐๐,๐๐๐	๑๐๐,๐๐๐	๑๐๐,๐๐๐	ร้อยละหรือจำนวนครัวเรือนประชาชนที่มีการคมนาคมรวดเร็วเพิ่มมากขึ้น	ประชาชนได้รับความสะดวกสบายในการสัญจรไป - มา	กองช่าง

## แผนงานที่ ๑.๑ อุตสาหกรรมและโยธา

ที่	โครงการ	วัตถุประสงค์	เป้าหมาย (ผลผลิตของ โครงการ)	งบประมาณ					ตัวชี้วัด (KPI)	ผลที่คาดว่าจะ ได้รับ	หน่วยงาน รับผิดชอบ หลัก
				๒๕๖๖ (บาท)	๒๕๖๗ (บาท)	๒๕๖๘ (บาท)	๒๕๖๙ (บาท)	๒๕๗๐ (บาท)			
๕๕	โครงการก่อสร้างลานคอนกรีตเสริมเหล็ก หมู่ที่ ๖ สนามกีฬา	เพื่อแก้ไขปัญหาความต้องการของประชาชน	ก่อสร้างลานคอนกรีตเสริมเหล็ก กว้าง ๓.๐๐ เมตร หนา ๐.๑๕ เมตร ยาว ๖๐ เมตร	๙๓๖,๐๐๐	๙๓๖,๐๐๐	๙๓๖,๐๐๐	๙๓๖,๐๐๐	๙๓๖,๐๐๐	ร้อยละหรือจำนวนครัวเรือนประชาชนที่ได้รับประโยชน์เพิ่มมากขึ้น	ประชาชนในตำบลมีสุขภาพ พลานามัยที่แข็งแรง	กองช่าง
๕๖	โครงการก่อสร้างคลองลาดปล่อยน้ำทิ้ง หมู่ที่ ๖ จากบ้านนางแดง ชูตระกูล ถึงบ้านนางทองใบ แพงวงศ์	เพื่อแก้ไขปัญหาการจราจรและระบบระบายน้ำ	ก่อสร้าง หนา ๐.๑๒ เมตร กว้าง ๗.๐๐ เมตร ยาว ๒๐๐ เมตร	๔๐๐,๐๐๐	๔๐๐,๐๐๐	๔๐๐,๐๐๐	๔๐๐,๐๐๐	๔๐๐,๐๐๐	ร้อยละหรือจำนวนครัวเรือนประชาชนที่มีการคมนาคมรวดเร็วเพิ่มมากขึ้น	ประชาชนได้รับความสะดวก สบาย ในการสัญจรไป - มา และมีน้ำไว้ใช้อย่างเพียงพอ	กองช่าง
๕๗	โครงการก่อสร้างลานคอนกรีตเสริมเหล็ก หมู่ที่ ๗ หน้าบ้านผู้ช่วยไพรเวช	เพื่อแก้ไขปัญหาความต้องการของประชาชน	ก่อสร้างลานคอนกรีตเสริมเหล็ก กว้าง ๒๐ เมตร หนา ๐.๑๕ เมตร ยาว ๖๐ เมตร	๖๒๔,๐๐๐	๖๒๔,๐๐๐	๖๒๔,๐๐๐	๖๒๔,๐๐๐	๖๒๔,๐๐๐	ร้อยละหรือจำนวนครัวเรือนประชาชนที่ได้รับประโยชน์เพิ่มมากขึ้น	ประชาชนในตำบลมีสุขภาพ พลานามัยที่แข็งแรง	กองช่าง

## แผนงานที่ ๑.๑ อุตสาหกรรมและโยธา

ที่	โครงการ	วัตถุประสงค์	เป้าหมาย (ผลผลิตของ โครงการ)	งบประมาณ					ตัวชี้วัด (KPI)	ผลที่คาดว่าจะ ได้รับ	หน่วยงาน รับผิดชอบ หลัก
				๒๕๖๖ (บาท)	๒๕๖๗ (บาท)	๒๕๖๘ (บาท)	๒๕๖๙ (บาท)	๒๕๗๐ (บาท)			
๕๘	โครงการก่อสร้างถนน คสล. หมู่ที่ ๗ จาก หน้าบ้านนายทอง แปลง ถึง ประปา	เพื่อให้ประชาชนมี ถนนที่ได้มาตรฐาน สำหรับการใช้การ คมนาคมได้อย่าง สะดวก	ก่อสร้างถนน คสล. กว้าง ๓.๐๐ เมตร หนา ๐.๑๕ เมตร ยาว ๕๐๐ เมตร ลูกรังไหลทางข้างละ ๐.๕๐ เมตร	๘๑๐,๐๐๐	๘๑๐,๐๐๐	๘๑๐,๐๐๐	๘๑๐,๐๐๐	๘๑๐,๐๐๐	ร้อยละหรือ จำนวน ครัวเรือน ประชาชนที่มี การคมนาคม รวดเร็วเพิ่มมาก ขึ้น	ประชาชนได้รับ ความสะดวก สบายในการ สัญจรไป - มา	กองช่าง
๕๙	โครงการก่อสร้างถนน คสล. ภายในหมู่ที่ ๗	เพื่อให้ประชาชนมี ถนนที่ได้มาตรฐาน สำหรับการใช้การ คมนาคมได้อย่าง สะดวก	ก่อสร้างถนน คสล. กว้าง ๓.๐๐ เมตร หนา ๐.๑๕ เมตร ยาว ๓๐๐ เมตร ลูกรังไหลทางข้างละ ๐.๕๐ เมตร	๒๐๐,๐๐๐	๒๐๐,๐๐๐	๒๐๐,๐๐๐	๒๐๐,๐๐๐	๒๐๐,๐๐๐	ร้อยละหรือ จำนวน ครัวเรือน ประชาชนที่มี การคมนาคม	ประชาชนได้รับ ความสะดวก สบายในการ สัญจรไป - มา	กองช่าง
๖๐	โครงการก่อสร้าง สะพานข้ามคลอง หมู่ ที่ ๗ จากนายนาย สุรสิทธิ์ กลมอ่อน ข้ามมานา ร.ต.ปราระ เมตย์ ศรีศักดิ์	เพื่อให้ประชาชนมี สะพานที่ได้ มาตรฐาน สำหรับใช้ ในการคมนาคมได้ อย่างสะดวก	ก่อสร้างสะพาน กว้าง ๗.๐๐ เมตร ยาว ๓๐ เมตร	๓,๐๐๐,๐๐๐	๓,๐๐๐,๐๐๐	๓,๐๐๐,๐๐๐	๓,๐๐๐,๐๐๐	๓,๐๐๐,๐๐๐	ร้อยละหรือ จำนวน ครัวเรือน ประชาชนที่มี การคมนาคม รวดเร็วเพิ่มมาก ขึ้น	ประชาชนได้รับ ความสะดวก สบายในการ สัญจรไป - มา	กองช่าง



แผนงานที่ ๑.๑ การพัฒนาก่อสร้าง ปรับปรุง บำรุงรักษาถนน ท่อระบายน้ำ และสะพาน

ที่	โครงการ	วัตถุประสงค์	เป้าหมาย (ผลผลิตของ โครงการ)	งบประมาณ					ตัวชี้วัด (KPI)	ผลที่คาดว่าจะ ได้รับ	หน่วยงาน รับผิดชอบ หลัก
				๒๕๖๖ (บาท)	๒๕๖๗ (บาท)	๒๕๖๘ (บาท)	๒๕๖๙ (บาท)	๒๕๗๐ (บาท)			
๖๑	โครงการก่อสร้างคานคสล. หมู่ที่ ๗ บริเวณหน้าบ้านน.ส. รัตนา เชียงเทิน	เพื่อแก้ไขปัญหาความต้องการของประชาชน	ก่อสร้างคาน คสล. หน้า ๐.๑๒ เมตร ยาว ๕๐๐เมตร	๓๐๐,๐๐๐	๓๐๐,๐๐๐	๓๐๐,๐๐๐	๓๐๐,๐๐๐	๓๐๐,๐๐๐	ร้อยละหรือจำนวนครัวเรือนประชาชนที่ได้รับประโยชน์เพิ่มมากขึ้น	ประชาชนได้รับความสะดวกสบายในการสัญจรไป - มา	กองช่าง
๖๒	โครงการก่อสร้างถนน คสล. หมู่ที่ ๘ จากโค้ง อบต.หลุมข้าว ถึงถนนเชื่อม หมู่ที่ ๖	เพื่อให้ประชาชนมีถนนที่ได้มาตรฐานสำหรับใช้ในการคมนาคมได้อย่างสะดวก	ก่อสร้างถนน คสล. กว้าง ๔.๐๐ เมตร หน้า ๐.๑๕ เมตร ยาว ๕๐๐ เมตร ลูกรีงไหล่ทางข้างละ ๐.๕๐ เมตร	๑,๐๘๐,๐๐๐	๑,๐๘๐,๐๐๐	๑,๐๘๐,๐๐๐	๑,๐๘๐,๐๐๐	๑,๐๘๐,๐๐๐	ร้อยละหรือจำนวนครัวเรือนประชาชนที่มีการคมนาคมรวดเร็วเพิ่มมากขึ้น	ประชาชนได้รับความสะดวกสบายในการสัญจรไป - มา	กองช่าง
๖๓	โครงการก่อสร้างถนน คสล. หมู่ที่ ๘ ริมถนนหน้า รพ.สต. หลุมข้าว	เพื่อให้ประชาชนมีถนนที่ได้มาตรฐานสำหรับใช้ในการคมนาคมได้อย่างสะดวก	ก่อสร้างถนน คสล. กว้าง ๓.๐๐ เมตร หน้า ๐.๑๕ เมตร ยาว ๑๐๐ เมตร ลูกรีงไหล่ทางข้างละ ๐.๕๐ เมตร	๑๖๒,๐๐๐	๑๖๒,๐๐๐	๑๖๒,๐๐๐	๑๖๒,๐๐๐	๑๖๒,๐๐๐	ร้อยละหรือจำนวนครัวเรือนประชาชนที่มีการคมนาคมรวดเร็วเพิ่มมากขึ้น	ประชาชนได้รับความสะดวกสบายในการสัญจรไป - มา	กองช่าง

## แผนงานที่ ๑.๑ อุตสาหกรรมและโยธา

ที่	โครงการ	วัตถุประสงค์	เป้าหมาย (ผลผลิตของ โครงการ)	งบประมาณ					ตัวชี้วัด (KPI)	ผลที่คาดว่าจะ ได้รับ	หน่วยงาน รับผิดชอบ หลัก
				๒๕๖๖ (บาท)	๒๕๖๗ (บาท)	๒๕๖๘ (บาท)	๒๕๖๙ (บาท)	๒๕๗๐ (บาท)			
๖๔	โครงการก่อสร้างถนน คสล. หมู่ที่ ๙ เชื่อมต่อกับหมู่ที่ ๖	เพื่อให้ประชาชนมี ถนนที่ได้มาตรฐาน สำหรับการ คมนาคมได้อย่าง สะดวก	ก่อสร้างถนน คสล. กว้าง ๓.๐๐ เมตร หนา ๐.๑๕ เมตร ยาว ๒๕๐ เมตร ลูกรังไหลทางข้างละ ๐.๕๐ เมตร	๔๐๕,๐๐๐	๔๐๕,๐๐๐	๔๐๕,๐๐๐	๔๐๕,๐๐๐	๔๐๕,๐๐๐	ร้อยละหรือ จำนวนครัวเรือน ประชาชนที่มีการ คมนาคมรวดเร็ว เพิ่มมากขึ้น	ประชาชนได้รับ ความสะดวก สบายในการ สัญจรไป - มา	กองช่าง
๖๕	โครงการก่อสร้างถนน คสล. หมู่ที่ ๙ เชื่อมต่อกับหมู่ที่ ๑๐	เพื่อให้ประชาชนมี ถนนที่ได้มาตรฐาน สำหรับการ คมนาคมได้อย่าง สะดวก	ก่อสร้างถนน คสล. กว้าง ๓.๐๐ เมตร หนา ๐.๑๕ เมตร ยาว ๕๐๐ เมตร ลูกรังไหลทางข้างละ ๐.๕๐ เมตร	๘๑๐,๐๐๐	๘๑๐,๐๐๐	๘๑๐,๐๐๐	๘๑๐,๐๐๐	๘๑๐,๐๐๐	ร้อยละหรือ จำนวนครัวเรือน ประชาชนที่มีการ คมนาคมรวดเร็ว เพิ่มมากขึ้น	ประชาชนได้รับ ความสะดวก สบายในการ สัญจรไป - มา	กองช่าง
๖๖	โครงการก่อสร้างฝาย ชะลอน้ำ หน้าหมู่บ้าน วังเวิน หมู่ที่ ๙	เพื่อแก้ไขปัญหา การจราจรและ ระบบระบายน้ำ	ก่อสร้างฝาย มข. ๒๗	๕๐๐,๐๐๐	๕๐๐,๐๐๐	๕๐๐,๐๐๐	๕๐๐,๐๐๐	๕๐๐,๐๐๐	ร้อยละหรือ จำนวนครัวเรือน ประชาชนที่มีการ คมนาคมรวดเร็ว เพิ่มมากขึ้น	ประชาชนได้รับ ความสะดวก สบายในการ สัญจรไป - มา และมีน้ำไว้ใช้ อย่างเพียงพอ	กองช่าง

## แผนงานที่ ๑.๑ อุตสาหกรรมและโยธา

ที่	โครงการ	วัตถุประสงค์	เป้าหมาย (ผลผลิตของ โครงการ)	งบประมาณ					ตัวชี้วัด (KPI)	ผลที่คาดว่าจะ ได้รับ	หน่วยงาน รับผิดชอบ หลัก
				๒๕๖๖ (บาท)	๒๕๖๗ (บาท)	๒๕๖๘ (บาท)	๒๕๖๙ (บาท)	๒๕๗๐ (บาท)			
๖๗	โครงการก่อสร้างถนน คสล. หมู่ที่ ๑๐ สาย ทางนายประหยัด กุญแจทอง ถึงหมู่ที่ ๙ (จากตอนเจดีย์ไปถึง คลองโพนทอง๒ ฝั่ง ตะวันออก)	เพื่อให้ประชาชนมี ถนนที่ได้มาตรฐาน สำหรับการ คมนาคมได้อย่าง สะดวก	ก่อสร้างถนน คสล. กว้าง ๓.๐๐ เมตร หนา ๐.๑๕ เมตร ยาว ๕๐๐ เมตร ลูกรังไหล่ทางข้างละ ๐.๕๐ เมตร	๘๑๐,๐๐๐	๘๑๐,๐๐๐	๘๑๐,๐๐๐	๘๑๐,๐๐๐	๘๑๐,๐๐๐	ร้อยละหรือ จำนวนครัวเรือน ประชาชนที่มีการ ความสะดวกรวดเร็ว เพิ่มมากขึ้น	ประชาชนได้รับ ความสะดวก สบายในการ สัญจรไป - มา	กองช่าง
๖๘	โครงการก่อสร้างถนน คสล. หมู่ที่ ๑๐ จาก บ้านนายบุญช่วย หอมขจร ไปถึงคลอง โพนทอง ฝั่งตะวันตก	เพื่อให้ประชาชนมี ถนนที่ได้มาตรฐาน สำหรับการ คมนาคมได้อย่าง สะดวก	ก่อสร้างถนน คสล. กว้าง ๓.๐๐ เมตร หนา ๐.๑๕ เมตร ยาว ๓๐๐ เมตร ลูกรังไหล่ทางข้างละ ๐.๕๐ เมตร	๔๘๖,๐๐๐	๔๘๖,๐๐๐	๔๘๖,๐๐๐	๔๘๖,๐๐๐	๔๘๖,๐๐๐	ร้อยละหรือ จำนวนครัวเรือน ประชาชนที่มีการ ความสะดวกรวดเร็ว เพิ่มมากขึ้น	ประชาชนได้รับ ความสะดวก สบายในการ สัญจรไป - มา	กองช่าง
๖๙	โครงการก่อสร้างถนน คสล. หมู่ที่ ๑๐ จาก สะพานประปาเรียบ คลองโพนทอง ฝั่ง ตะวันตกออกของ หมู่บ้าน (ฝั่งตรงข้าม โรงเรียนพหรมทิน	เพื่อให้ประชาชนมี ถนนที่ได้มาตรฐาน สำหรับการ คมนาคมได้อย่าง สะดวก	ก่อสร้างถนน คสล. กว้าง ๓.๐๐ เมตร หนา ๐.๑๕ เมตร ยาว ๓๐๐ เมตร ลูกรังไหล่ทางข้างละ ๐.๕๐ เมตร	๔๘๖,๐๐๐	๔๘๖,๐๐๐	๔๘๖,๐๐๐	๔๘๖,๐๐๐	๔๘๖,๐๐๐	ร้อยละหรือ จำนวนครัวเรือน ประชาชนที่มีการ ความสะดวกรวดเร็ว เพิ่มมากขึ้น	ประชาชนได้รับ ความสะดวก สบายในการ สัญจรไป - มา	กองช่าง

## แผนงานที่ ๑.๑ อุตสาหกรรมและโยธา

ที่	โครงการ	วัตถุประสงค์	เป้าหมาย (ผลผลิตของ โครงการ)	งบประมาณ					ตัวชี้วัด (KPI)	ผลที่คาดว่าจะ ได้รับ	หน่วยงาน รับผิดชอบ หลัก
				๒๕๖๖ (บาท)	๒๕๖๗ (บาท)	๒๕๖๘ (บาท)	๒๕๖๙ (บาท)	๒๕๗๐ (บาท)			
๗๐	โครงการก่อสร้างถนน คสล. หมู่ที่ ๑๐ จาก สายดอนเจดีย์ ถึงเขต ห้วยโป่ง	เพื่อให้ประชาชนมี ถนนที่ได้มาตรฐาน สำหรับการใช้การ คมนาคมได้อย่าง สะดวก	ก่อสร้างถนน คสล. กว้าง ๓.๐๐ เมตร หน้า ๐.๑๕ เมตร ยาว ๑,๐๐๐ เมตร ลูกรังไหลทางข้างละ ๐.๕๐ เมตร	๑,๘๐๐,๐๐๐	๑,๘๐๐,๐๐๐	๑,๘๐๐,๐๐๐	๑,๘๐๐,๐๐๐	๑,๘๐๐,๐๐๐	ร้อยละหรือ จำนวนครัวเรือน ประชาชนที่มีการ ความสะดวกรวดเร็ว เพิ่มมากขึ้น	ประชาชนได้รับ ความสะดวก สบายในการ สัญจรไป - มา	กองช่าง
๗๑	โครงการก่อสร้าง ถนน คสล. หมู่ที่ ๑๐ บริเวณบ้านนางไข่มุก อุปรี ถึง บ้านนายศรี ซินดง	เพื่อให้ประชาชนมี ถนนที่ได้มาตรฐาน สำหรับการใช้การ คมนาคมได้อย่าง สะดวก	ก่อสร้างถนน คสล. กว้าง ๓.๐๐ เมตร หน้า ๐.๑๕ เมตร ยาว ๑,๐๐๐ เมตร ลูกรังไหลทางข้างละ ๐.๕๐ เมตร	๔๐๐,๐๐๐	๔๐๐,๐๐๐	๔๐๐,๐๐๐	๔๐๐,๐๐๐	๔๐๐,๐๐๐	ร้อยละหรือ จำนวนครัวเรือน ประชาชนที่มีการ ความสะดวกรวดเร็ว เพิ่มมากขึ้น	ประชาชนได้รับ ความสะดวก สบายในการ สัญจรไป - มา	กองช่าง
๗๒	โครงการก่อสร้าง อาคารเอนกประสงค์ หมู่ที่ ๑๐ พร้อม เครื่องคัดข้าว	เพื่อแก้ไขปัญหา ความต้องการของ ประชาชน	ก่อสร้างอาคาร เอนกประสงค์ เพื่อไว้ทำ ประโยชน์ในหมู่บ้านประชุม จัดกิจกรรมต่าง	๕๐๐,๐๐๐	๕๐๐,๐๐๐	๕๐๐,๐๐๐	๕๐๐,๐๐๐	๕๐๐,๐๐๐	ร้อยละหรือ จำนวนครัวเรือน ประชาชนที่ได้รับ ประโยชน์เพิ่มมา กขึ้น	ประชาชนได้รับ ความสะดวก สบาย	กองช่าง

## แผนงานที่ ๑.๑ อุตสาหกรรมและโยธา

ที่	โครงการ	วัตถุประสงค์	เป้าหมาย (ผลผลิตของ โครงการ)	งบประมาณ					ตัวชี้วัด (KPI)	ผลที่คาดว่าจะ ได้รับ	หน่วยงาน รับผิดชอบ หลัก
				๒๕๖๖ (บาท)	๒๕๖๗ (บาท)	๒๕๖๘ (บาท)	๒๕๖๙ (บาท)	๒๕๗๐ (บาท)			
๗๓	โครงการก่อสร้างลาน กีฬาอเนกประสงค์ ม. ๔ ร่วมกับ ม.๗	เพื่อบริการประชาชน	ก่อสร้างลานกีฬา อเนกประสงค์ ม.๔ ร่วมกับ ม.๗	๗๐๐,๐๐๐	๗๐๐,๐๐๐	๗๐๐,๐๐๐	๗๐๐,๐๐๐	๗๐๐,๐๐๐	จำนวนของเด็ก ที่มาใช้บริการ เพิ่มมากขึ้น	เด็กมีสุขภาพ แข็งแรงสมบูรณ์ ในการออกกำลังกาย ในเครื่องเล่น กลางแจ้ง	สำนักปลัด
๗๔	โครงการปรับปรุง/ ซ่อมแซมถนน คสล. หมู่ที่ ๒ ตรงแยก ประปาหมู่ที่ ๒ ไปถึง สะพานหมู่ที่ ๒	เพื่อให้ประชาชนมี ถนนที่ได้มาตรฐาน สำหรับการ คมนาคมได้อย่าง สะดวก	ปรับปรุง/ซ่อมแซมถนน ถนน คสล. กว้าง ๔.๐๐ เมตร หนา ๐.๑๕ เมตร ยาว ๒๐๐ เมตร ลูกรีงไหล่ ทางข้างละ ๐.๕๐ เมตร	๕๐๐,๐๐๐	๕๐๐,๐๐๐	๕๐๐,๐๐๐	๕๐๐,๐๐๐	๕๐๐,๐๐๐	ร้อยละหรือ จำนวน คริวเรื้อน ประชาชนที่มี การคมนาคม รวดเร็วเพิ่มมาก ขึ้น	ประชาชนได้รับ ความสะดวก สบายในการ สัญจรไป - มา	กองช่าง
๗๕	โครงการปรับปรุง/ ซ่อมแซมถนน ในหมู่ที่ ๖ ทุกจุด	เพื่อให้ประชาชนมี ถนนที่ได้มาตรฐาน สำหรับการ คมนาคมได้อย่าง สะดวก	ปรับปรุง/ซ่อมแซมถนน กว้าง ๓.๐๐ เมตร หนา ๐.๑๕ เมตร ยาว ๔๐๐ เมตร ลูกรีงไหล่ทางข้างละ ๐.๕๐ เมตร	๑,๐๐๐,๐๐๐	๑,๐๐๐,๐๐๐	๑,๐๐๐,๐๐๐	๑,๐๐๐,๐๐๐	๑,๐๐๐,๐๐๐	ร้อยละหรือ จำนวน คริวเรื้อน ประชาชนที่มี การคมนาคม รวดเร็วเพิ่มมาก ขึ้น	ประชาชนได้รับ ความสะดวก สบายในการ สัญจรไป - มา	กองช่าง

แผนงานที่ ๑.๑ อุตสาหกรรมและโยธา

ที่	โครงการ	วัตถุประสงค์	เป้าหมาย (ผลผลิตของ โครงการ)	งบประมาณ					ตัวชี้วัด (KPI)	ผลที่คาดว่าจะ ได้รับ	หน่วยงาน รับผิดชอบ หลัก
				๒๕๖๖ (บาท)	๒๕๖๗ (บาท)	๒๕๖๘ (บาท)	๒๕๖๙ (บาท)	๒๕๗๐ (บาท)			
๗๖	โครงการปรับปรุง/ ซ่อมแซมถนน คสล. ในหมู่ที่ ๗	เพื่อให้ประชาชนมี ถนนที่ได้มาตรฐาน สำหรับการ คมนาคมได้อย่าง สะดวก	ปรับปรุง/ซ่อมแซมถนน คสล. กว้าง ๓.๐๐ เมตร หนา ๐.๑๕ เมตร ยาว ๒๕๐ เมตร ลูกรีงไหล่ทาง ข้างละ ๐.๕๐ เมตร	๕๐๐,๐๐๐	๕๐๐,๐๐๐	๕๐๐,๐๐๐	๕๐๐,๐๐๐	๕๐๐,๐๐๐	ร้อยละหรือ จำนวนครัวเรือน ประชาชนที่มีการ ความสะดวกรวดเร็ว เพิ่มมากขึ้น	ประชาชนได้รับ ความสะดวก สบายในการ สัญจรไป - มา	กองช่าง
๗๗	โครงการปรับปรุง/ ซ่อมแซมถนนลูกรัง ในหมู่ที่ ๗	เพื่อให้ประชาชนมี ถนนที่ได้มาตรฐาน สำหรับการ คมนาคมได้อย่าง สะดวก	ปรับปรุง/ซ่อมแซมถนน ลูกรัง กว้าง ๓.๐๐ เมตร หนา ๐.๑๕ เมตร ยาว ๒,๐๐๐ เมตร ลูกรีงไหล่ ทางข้างละ ๐.๕๐ เมตร	๕๐๐,๐๐๐	๕๐๐,๐๐๐	๕๐๐,๐๐๐	๕๐๐,๐๐๐	๕๐๐,๐๐๐	ร้อยละหรือ จำนวนครัวเรือน ประชาชนที่มีการ ความสะดวกรวดเร็ว เพิ่มมากขึ้น	ประชาชนได้รับ ความสะดวก สบายในการ สัญจรไป - มา	กองช่าง
๗๘	โครงการปรับปรุง/ ซ่อมแซมถนน คสล. หมู่ที่ ๘ หน้าบ้านนาง บน อุดหนุน	เพื่อให้ประชาชนมี ถนนที่ได้มาตรฐาน สำหรับการ คมนาคมได้อย่าง สะดวก	ปรับปรุง/ซ่อมแซมถนน คสล. กว้าง ๓.๐๐ เมตร หนา ๐.๑๕ เมตร ยาว ๓๐๐ เมตร ลูกรีงไหล่ทาง ข้างละ ๐.๕๐ เมตร	๕๐๐,๐๐๐	๕๐๐,๐๐๐	๕๐๐,๐๐๐	๕๐๐,๐๐๐	๕๐๐,๐๐๐	ร้อยละหรือ จำนวนครัวเรือน ประชาชนที่มีการ ความสะดวกรวดเร็ว เพิ่มมากขึ้น	ประชาชนได้รับ ความสะดวก สบายในการ สัญจรไป - มา	กองช่าง

## แผนงานที่ ๑.๑ อุตสาหกรรมและโยธา

ที่	โครงการ	วัตถุประสงค์	เป้าหมาย (ผลผลิตของ โครงการ)	งบประมาณ					ตัวชี้วัด (KPI)	ผลที่คาดว่าจะ ได้รับ	หน่วยงาน รับผิดชอบ หลัก
				๒๕๖๖ (บาท)	๒๕๖๗ (บาท)	๒๕๖๘ (บาท)	๒๕๖๙ (บาท)	๒๕๗๐ (บาท)			
๗๙	โครงการปรับปรุง/ ซ่อมแซมถนนลูกรัง หมู่ที่ ๘ คั่นคลองแสน แสบ และคลองเส้น กลาง โค้งอบต.ไปถึง นานายโกมินทร์ ทา แป้ง และไหล่ทาง ถนนภายในหมู่บ้าน	เพื่อให้ประชาชนมี ถนนที่ได้มาตรฐาน สำหรับการ คมนาคมได้อย่าง สะดวก	ปรับปรุง/ซ่อมแซมถนน ลูกรัง กว้าง ๓.๐๐ เมตร หนา ๐.๑๕ เมตร ยาว ๑,๐๐๐ เมตร ลูกรังไหล่ ทางข้างละ ๐.๕๐ เมตร	๓๐๐,๐๐๐	๓๐๐,๐๐๐	๓๐๐,๐๐๐	๓๐๐,๐๐๐	๓๐๐,๐๐๐	ร้อยละหรือ จำนวน ครัวเรือน ประชาชนที่มี การคมนาคม รวดเร็วเพิ่มมาก ขึ้น	ประชาชนได้รับ ความสะดวก สบายในการ สัญจรไป - มา	กองช่าง
๘๐	โครงการปรับปรุง/ ซ่อมแซมถนน คสล. หมู่ที่ ๘ บริเวณข้าง โรงพยาบาลส่งเสริม สุขภาพตำบลหลุมข้าว	เพื่อให้ประชาชนมี ถนนที่ได้มาตรฐาน สำหรับการ คมนาคมได้อย่าง สะดวก	ปรับปรุง/ซ่อมแซมถนน คสล. กว้าง ๓.๐๐ เมตร หนา ๐.๑๕ เมตร ยาว ๑๐๐ เมตร ลูกรังไหล่ทาง ข้างละ ๐.๕๐ เมตร	๒๐๐,๐๐๐	๒๐๐,๐๐๐	๒๐๐,๐๐๐	๒๐๐,๐๐๐	๒๐๐,๐๐๐	ร้อยละหรือ จำนวน ครัวเรือน ประชาชนที่มี การคมนาคม รวดเร็วเพิ่มมาก ขึ้น	ประชาชนได้รับ ความสะดวก สบายในการ สัญจรไป - มา	กองช่าง

## แผนงานที่ ๑.๑ อุตสาหกรรมและโยธา

ที่	โครงการ	วัตถุประสงค์	เป้าหมาย (ผลผลิตของ โครงการ)	งบประมาณ					ตัวชี้วัด (KPI)	ผลที่คาดว่าจะ ได้รับ	หน่วยงาน รับผิดชอบ หลัก
				๒๕๖๖ (บาท)	๒๕๖๗ (บาท)	๒๕๖๘ (บาท)	๒๕๖๙ (บาท)	๒๕๗๐ (บาท)			
๘๑	โครงการปรับปรุง/ ซ่อมแซมถนน คสล. หมู่ที่ ๘ จากโค้ง อบต.หลุมข้าว ถึงถนน เชื่อม หมู่ที่ ๖	เพื่อให้ประชาชนมี ถนนที่ได้มาตรฐาน สำหรับการใช้การ คมนาคมได้อย่าง สะดวก	ก่อสร้างถนน คสล. กว้าง ๔.๐๐ เมตร หนา ๐.๑๕ เมตร ยาว ๕๐๐ เมตร ลูกรังไหล่ทางข้างละ ๐.๕๐ เมตร	๓๕๐,๐๐๐	๓๕๐,๐๐๐	๓๕๐,๐๐๐	๓๕๐,๐๐๐	๓๕๐,๐๐๐	ร้อยละหรือ จำนวนครัวเรือน ประชาชนที่มีการ ความสะดวกรวดเร็ว เพิ่มมากขึ้น	ประชาชนได้รับ ความสะดวก สบายในการ สัญจรไป - มา	กองช่าง
๘๒	โครงการปรับปรุง/ ซ่อมแซมถนนลูกรัง ในหมู่ที่ ๘	เพื่อให้ประชาชนมี ถนนที่ได้มาตรฐาน สำหรับการใช้การ คมนาคมได้อย่าง สะดวก	ปรับปรุง/ซ่อมแซมถนน ลูกรัง กว้าง ๓.๐๐ เมตร หนา ๐.๑๕ เมตร ยาว ๒,๐๐๐ เมตร ลูกรังไหล่ ทางข้างละ ๐.๕๐ เมตร	๘๐๐,๐๐๐	๘๐๐,๐๐๐	๘๐๐,๐๐๐	๘๐๐,๐๐๐	๘๐๐,๐๐๐	ร้อยละหรือ จำนวนครัวเรือน ประชาชนที่มีการ ความสะดวกรวดเร็ว เพิ่มมากขึ้น	ประชาชนได้รับ ความสะดวก สบายในการ สัญจรไป - มา	กองช่าง
๘๓	โครงการปรับปรุง/ ซ่อมแซมถนน คสล. ในหมู่ที่ ๙	เพื่อให้ประชาชนมี ถนนที่ได้มาตรฐาน สำหรับการใช้การ คมนาคมได้อย่าง สะดวก	ปรับปรุง/ซ่อมแซมถนน คสล. กว้าง ๓.๐๐ เมตร หนา ๐.๑๕ เมตร ยาว ๒๐๐ เมตร ลูกรังไหล่ทาง ข้างละ ๐.๕๐ เมตร	๓๕๐,๐๐๐	๓๕๐,๐๐๐	๓๕๐,๐๐๐	๓๕๐,๐๐๐	๓๕๐,๐๐๐	ร้อยละหรือ จำนวนครัวเรือน ประชาชนที่มีการ ความสะดวกรวดเร็ว เพิ่มมากขึ้น	ประชาชนได้รับ ความสะดวก สบายในการ สัญจรไป - มา	กองช่าง



## แผนงานที่ ๑.๑ อุตสาหกรรมและโยธา

ที่	โครงการ	วัตถุประสงค์	เป้าหมาย (ผลผลิตของ โครงการ)	งบประมาณ					ตัวชี้วัด (KPI)	ผลที่คาดว่าจะ ได้รับ	หน่วยงาน รับผิดชอบ หลัก
				๒๕๖๖ (บาท)	๒๕๖๗ (บาท)	๒๕๖๘ (บาท)	๒๕๖๙ (บาท)	๒๕๗๐ (บาท)			
๘๔	โครงการปรับปรุง/ ซ่อมแซมถนนลูกรัง ใน หมู่ที่ ๙ เส้นตะวันออก ของคลองคูขาด	เพื่อให้ประชาชนมีถนน ที่ได้มาตรฐาน สำหรับใช้ ในการคมนาคมได้อย่าง สะดวก	ปรับปรุง/ซ่อมแซมถนนลูกรัง กว้าง ๓.๐๐ เมตร หนา ๐.๑๕ เมตร ยาว ๑,๐๐๐ เมตร ลูกรัง ไหล่ทางข้างละ ๐.๕๐ เมตร	๕๐๐,๐๐๐	๕๐๐,๐๐๐	๕๐๐,๐๐๐	๕๐๐,๐๐๐	๕๐๐,๐๐๐	ร้อยละหรือ จำนวนครัวเรือน ประชาชนที่มีการ ความสะดวกรวดเร็ว เพิ่มมากขึ้น	ประชาชนได้รับ ความสะดวกสบาย ในการสัญจรไป - มา	กองช่าง
๘๕	โครงการปรับปรุง/ ซ่อมแซมถนน คสล. หมู่ที่ ๑๐ สายโนนเจดีย์	เพื่อให้ประชาชนมีถนน ที่ได้มาตรฐาน สำหรับใช้ ในการคมนาคมได้อย่าง สะดวก	ปรับปรุง/ซ่อมแซมถนน คสล. กว้าง ๓.๐๐ เมตร หนา ๐.๑๕ เมตร ยาว ๑,๐๐๐ เมตร ลูกรัง ไหล่ทางข้างละ ๐.๕๐ เมตร	๕๐๐,๐๐๐	๕๐๐,๐๐๐	๕๐๐,๐๐๐	๕๐๐,๐๐๐	๕๐๐,๐๐๐	ร้อยละหรือ จำนวนครัวเรือน ประชาชนที่มีการ ความสะดวกรวดเร็ว เพิ่มมากขึ้น	ประชาชนได้รับ ความสะดวกสบาย ในการสัญจรไป - มา	กองช่าง
๘๖	โครงการปรับปรุง/ ซ่อมแซมถนน คสล. ใน หมู่ที่ ๑๑	เพื่อให้ประชาชนมีถนน ที่ได้มาตรฐาน สำหรับใช้ ในการคมนาคมได้อย่าง สะดวก	ปรับปรุง/ซ่อมแซมถนน คสล. กว้าง ๓.๐๐ เมตร หนา ๐.๑๕ เมตร ยาว ๑,๐๐๐ เมตร ลูกรัง ไหล่ทางข้างละ ๐.๕๐ เมตร	๕๐๐,๐๐๐	๕๐๐,๐๐๐	๕๐๐,๐๐๐	๕๐๐,๐๐๐	๕๐๐,๐๐๐	ร้อยละหรือ จำนวนครัวเรือน ประชาชนที่มีการ ความสะดวกรวดเร็ว เพิ่มมากขึ้น	ประชาชนได้รับ ความสะดวกสบาย ในการสัญจรไป - มา	กองช่าง

## แผนงานที่ ๑.๑ อุตสาหกรรมและโยธา

๘๗	โครงการ	วัตถุประสงค์	เป้าหมาย (ผลผลิตของ โครงการ)	งบประมาณ					ตัวชี้วัด (KPI)	ผลที่คาดว่าจะ ได้รับ	หน่วยงาน รับผิดชอบ หลัก
				๒๕๖๖ (บาท)	๒๕๖๗ (บาท)	๒๕๖๘ (บาท)	๒๕๖๙ (บาท)	๒๕๗๐ (บาท)			
๘๘	โครงการก่อสร้างวางท่อระบายน้ำท่อเหลี่ยมพร้อมประตูเปิด - ปิด บริเวณข้างสระประปาบ้านเนินส้มกบ หมู่ที่ ๒	เพื่อแก้ไขปัญหาการจราจรและระบบระบายน้ำ	ปริมาณงาน วางท่อระบายน้ำแบบสี่เหลี่ยมขนาดเส้นผ่าศูนย์กลาง ๑.๕๐x๑.๕๐ เมตรจำนวน ๑ แถว แถวละ ๙ ท่อน พร้อมติดตั้งบานเหล็กประตูน้ำ ขนาด ๑.๕๐ เมตร จำนวน ๑ บาน	๓๐๐,๐๐๐	๓๐๐,๐๐๐	๓๐๐,๐๐๐	๓๐๐,๐๐๐	๓๐๐,๐๐๐	ร้อยละหรือจำนวนครัวเรือนประชาชนที่มีการคมนาคมรวดเร็วเพิ่มมากขึ้น	ประชาชนได้รับความสะดวกสบายในการสัญจรไป - มา และมีน้ำไว้ใช้อย่างเพียงพอ	กองช่าง
๘๙	โครงการก่อสร้างวางท่อเหลี่ยม หมู่ที่ ๒ บริเวณนางโพวัน ซ้อกิ่ง	เพื่อแก้ไขปัญหาการจราจรและระบบระบายน้ำ	ปริมาณงาน วางท่อระบายน้ำแบบสี่เหลี่ยมขนาดเส้นผ่าศูนย์กลาง ๑.๕๐x๑.๕๐ เมตรจำนวน ๑ แถว แถวละ ๙ ท่อน พร้อมติดตั้งบานเหล็กประตูน้ำ ขนาด ๑.๕๐ เมตร จำนวน ๑ บาน	๓๐๐,๐๐๐	๓๐๐,๐๐๐	๓๐๐,๐๐๐	๓๐๐,๐๐๐	๓๐๐,๐๐๐	ร้อยละหรือจำนวนครัวเรือนประชาชนที่มีการคมนาคมรวดเร็วเพิ่มมากขึ้น	ประชาชนได้รับความสะดวกสบายในการสัญจรไป - มา และมีน้ำไว้ใช้อย่างเพียงพอ	กองช่าง
๙๐	โครงการก่อสร้างวางระบายน้ำ คสล. แบบมีฝาเหล็ก เปิด-ปิด หมู่ที่ ๔ สถานที่ก่อสร้างอาคารเอนกประสงค์ ถึงบล็อกระบายน้ำประปา	เพื่อแก้ไขปัญหาการจราจรและระบบระบายน้ำ กว้าง ๑ เมตร ยาว ๑,๐๐๐ เมตร	ก่อสร้างวางระบายน้ำแบบรางเหล็ก ตั้งแต่หมู่ ๔ ไปประปาหมู่บ้าน	๘๐๐,๐๐๐	๘๐๐,๐๐๐	๘๐๐,๐๐๐	๘๐๐,๐๐๐	๘๐๐,๐๐๐	ร้อยละหรือจำนวนครัวเรือนประชาชนที่มีการคมนาคมรวดเร็วเพิ่มมากขึ้น	ประชาชนได้รับความสะดวกสบายในการสัญจรไป - มา และมีน้ำไว้ใช้อย่างเพียงพอ	กองช่าง

## แผนงานที่ ๑.๑ การพัฒนาก่อสร้าง ปรับปรุง บำรุงรักษาถนน ท่อระบายน้ำ และสะพาน

ที่	โครงการ	วัตถุประสงค์	เป้าหมาย (ผลผลิตของ โครงการ)	งบประมาณ					ตัวชี้วัด (KPI)	ผลที่คาดว่าจะ ได้รับ	หน่วยงาน รับผิดชอบ หลัก
				๒๕๖๖ (บาท)	๒๕๖๗ (บาท)	๒๕๖๘ (บาท)	๒๕๖๙ (บาท)	๒๕๗๐ (บาท)			
๙๑	โครงการวางท่อระบายน้ำ หมู่ที่ ๕ จากบ้านนายสำรวยดวงจิตร์ ถึงนายนายสุพจน์ ศรีสุนทร	เพื่อแก้ไขปัญหาการจราจรและระบบระบายน้ำ	ก่อสร้างวางท่อขนาด Ø ๐.๖๐ เมตร ยาว ๒๐๐ เมตร	๖๐๐,๐๐๐	๖๐๐,๐๐๐	๖๐๐,๐๐๐	๖๐๐,๐๐๐	๖๐๐,๐๐๐	ร้อยละหรือจำนวนครัวเรือนประชาชนที่มีการคมนาคมรวดเร็วเพิ่มมากขึ้น	ประชาชนได้รับความสะดวก สบาย ในการสัญจรไป - มา และมีน้ำไว้ใช้อย่างเพียงพอ	กองช่าง
๙๒	โครงการวางท่อระบายน้ำ หมู่ที่ ๖ บนถนนระหว่างนายเทียบ ไบกว้าง	เพื่อแก้ไขปัญหาการจราจรและระบบระบายน้ำ	ก่อสร้างวางท่อขนาด Ø ๐.๖๐ เมตร ยาว ๒๐๐ เมตร	๖๐๐,๐๐๐	๖๐๐,๐๐๐	๖๐๐,๐๐๐	๖๐๐,๐๐๐	๖๐๐,๐๐๐	ร้อยละหรือจำนวนครัวเรือนประชาชนที่มีการคมนาคมรวดเร็วเพิ่มมากขึ้น	ประชาชนได้รับความสะดวก สบาย ในการสัญจรไป - มา และมีน้ำไว้ใช้อย่างเพียงพอ	กองช่าง
๙๓	โครงการวางท่อระบายน้ำ หมู่ที่ ๗	เพื่อแก้ไขปัญหาการจราจรและระบบระบายน้ำ	ก่อสร้างวางท่อขนาด Ø ๐.๖๐ เมตร ยาว ๒๕๐ เมตร	๗๐๐,๐๐๐	๗๐๐,๐๐๐	๗๐๐,๐๐๐	๗๐๐,๐๐๐	๗๐๐,๐๐๐	ร้อยละหรือจำนวนครัวเรือนประชาชนที่มีการคมนาคมรวดเร็วเพิ่มมากขึ้น	ประชาชนได้รับความสะดวก สบาย ในการสัญจรไป - มา และมีน้ำไว้ใช้อย่างเพียงพอ	กองช่าง

## แผนงานที่ ๑.๑ อุตสาหกรรมและโยธา

ที่	โครงการ	วัตถุประสงค์	เป้าหมาย (ผลผลิตของ โครงการ)	งบประมาณ					ตัวชี้วัด (KPI)	ผลที่คาดว่าจะ ได้รับ	หน่วยงาน รับผิดชอบ หลัก
				๒๕๖๖ (บาท)	๒๕๖๗ (บาท)	๒๕๖๘ (บาท)	๒๕๖๙ (บาท)	๒๕๗๐ (บาท)			
๙๔	โครงการวางท่อ ระบายน้ำ หมู่ที่ ๗ จากหน้าวัด ถึงคลอง ประปาหมู่ที่ ๗	เพื่อแก้ไขปัญหา การจราจรและ ระบบระบายน้ำ	ก่อสร้างวางท่อขนาด Ø ๐.๖๐ เมตร ยาว ๒๐๐ เมตร	๖๐๐,๐๐๐	๖๐๐,๐๐๐	๖๐๐,๐๐๐	๖๐๐,๐๐๐	๖๐๐,๐๐๐	ร้อยละหรือ จำนวน ครัวเรือน ประชาชนที่มี การคมนาคม รวดเร็วเพิ่มมาก ขึ้น	ประชาชนได้รับ ความสะดวก สบายในการ สัญจรไป - มา และมีน้ำไว้ใช้ อย่างเพียงพอ	กองช่าง
๙๕	โครงการก่อสร้าง ประตูระบายน้ำ หรือ อมบวน เปิด - ปิด หมู่ที่ ๘ บริเวณบ้าน นางเสนอ ถึงท่อ ระบายน้ำเดิม หน้า บ้านนายสมศักดิ์ ปานพลอย	เพื่อแก้ไขปัญหา การจราจรและ ระบบระบายน้ำ	ก่อสร้างวางท่อขนาด Ø ๐.๖๐ เมตร ยาว ๒๐๐ เมตร	๖๐๐,๐๐๐	๖๐๐,๐๐๐	๖๐๐,๐๐๐	๖๐๐,๐๐๐	๖๐๐,๐๐๐	ร้อยละหรือ จำนวน ครัวเรือน ประชาชนที่มี การคมนาคม รวดเร็วเพิ่มมาก ขึ้น	ประชาชนได้รับ ความสะดวก สบายในการ สัญจรไป - มา และมีน้ำไว้ใช้ อย่างเพียงพอ	กองช่าง

## แผนงานที่ ๑.๑ อุตสาหกรรมและโยธา

ที่	โครงการ	วัตถุประสงค์	เป้าหมาย (ผลผลิตของ โครงการ)	งบประมาณ					ตัวชี้วัด (KPI)	ผลที่คาดว่าจะ ได้รับ	หน่วยงาน รับผิดชอบ หลัก
				๒๕๖๖ (บาท)	๒๕๖๗ (บาท)	๒๕๖๘ (บาท)	๒๕๖๙ (บาท)	๒๕๗๐ (บาท)			
๙๖	โครงการวางท่อ ระบายน้ำทิ้ง หมู่ที่ ๘	เพื่อแก้ไขปัญหา การจราจรและ ระบบระบายน้ำ	ก่อสร้างวางท่อขนาด Ø ๐.๖๐ เมตร ยาว ๑,๐๐๐ เมตร	๕๐๐,๐๐๐	๕๐๐,๐๐๐	๕๐๐,๐๐๐	๕๐๐,๐๐๐	๕๐๐,๐๐๐	ร้อยละหรือ จำนวนครัวเรือน ประชาชนที่มีการ ความสะดวกรวดเร็ว เพิ่มมากขึ้น	ประชาชนได้รับ ความสะดวกสบาย ในการสัญจรไป - มา และมีน้ำไว้ใช้อย่าง เพียงพอ	กองช่าง
๙๗	โครงการวางท่อ ระบายน้ำแบบ สี่เหลี่ยม หมู่ที่ ๑๐ นายนายวิชัย ตระกูล นาค	เพื่อแก้ไขปัญหา การจราจรและ ระบบระบายน้ำ	ก่อสร้างวางท่อขนาด ๑.๕๐x๑.๕๐ เมตร	๔๐๐,๐๐๐	๔๐๐,๐๐๐	๔๐๐,๐๐๐	๔๐๐,๐๐๐	๔๐๐,๐๐๐	ร้อยละหรือ จำนวนครัวเรือน ประชาชนที่มีการ ความสะดวกรวดเร็ว เพิ่มมากขึ้น	ประชาชนได้รับ ความสะดวกสบาย ในการสัญจรไป - มา และมีน้ำไว้ใช้อย่าง เพียงพอ	กองช่าง
๙๘	โครงการปรับปรุงวาง ท่อระบายน้ำ คสล. หมู่ที่ ๒ คั่นคลองโพน ทอง ตรงนายนายจรูญ ศรีสุข	เพื่อแก้ไขปัญหา การจราจรและ ระบบระบายน้ำ	ปรับปรุงวางท่อระบายน้ำ คสล. ความลึก ๑.๘๐ เมตร ยาว ๑๐ เมตร	๓๐๐,๐๐๐	๓๐๐,๐๐๐	๓๐๐,๐๐๐	๓๐๐,๐๐๐	๓๐๐,๐๐๐	ร้อยละหรือ จำนวนครัวเรือน ประชาชนที่มีการ ความสะดวกรวดเร็ว เพิ่มมากขึ้น	ประชาชนได้รับ ความสะดวกสบาย ในการสัญจรไป - มา และมีน้ำไว้ใช้อย่าง เพียงพอ	กองช่าง

## แผนงานที่ ๑.๑ การพัฒนาก่อสร้าง ปรับปรุง บำรุงรักษาถนน ท่อระบายน้ำ และสะพาน

ที่	โครงการ	วัตถุประสงค์	เป้าหมาย (ผลผลิตของ โครงการ)	งบประมาณ					ตัวชี้วัด (KPI)	ผลที่คาดว่าจะ ได้รับ	หน่วยงาน รับผิดชอบ หลัก
				๒๕๖๖ (บาท)	๒๕๖๗ (บาท)	๒๕๖๘ (บาท)	๒๕๖๙ (บาท)	๒๕๗๐ (บาท)			
๙๙	โครงการปรับปรุง/ ซ่อมแซม ท่อ Ø ๑๐๐ เซนติเมตร หมู่ที่ ๒ บริเวณนายนายจรูญ ศรีสุข	เพื่อแก้ไขปัญหา การจราจรและระบบ ระบายน้ำ	ปรับปรุง/ซ่อมแซม ท่อ Ø ๑๐๐ เซนติเมตร ยาว ๑,๐๐๐ เมตร	๔๐๐,๐๐๐	๔๐๐,๐๐๐	๔๐๐,๐๐๐	๔๐๐,๐๐๐	๔๐๐,๐๐๐	ร้อยละหรือ จำนวนครัวเรือน ประชาชนที่มีการ ความสะดวกรวดเร็ว เพิ่มมากขึ้น	ประชาชนได้รับ ความสะดวกสบาย ในการสัญจรไป - มา และมีน้ำไว้ใช้อย่าง เพียงพอ	กองช่าง
๑๐๐	โครงการปรับปรุงวางท่อ ระบายน้ำ คสล. หมู่ที่ ๕ ทางเข้านาคลองสาย หนองปล้อง	เพื่อแก้ไขปัญหา การจราจรและระบบ ระบายน้ำ	ปรับปรุงวางท่อระบายน้ำ คสล. หมู่ที่ ๕ ทางเข้านาคลองสาย หนองปล้อง จำนวน ๕ จุด	๒๐๐,๐๐๐	๒๐๐,๐๐๐	๒๐๐,๐๐๐	๒๐๐,๐๐๐	๒๐๐,๐๐๐	ร้อยละหรือ จำนวนครัวเรือน ประชาชนที่มีการ ความสะดวกรวดเร็ว เพิ่มมากขึ้น	ประชาชนได้รับ ความสะดวกสบาย ในการสัญจรไป - มา และมีน้ำไว้ใช้อย่าง เพียงพอ	กองช่าง
๑๐๑	โครงการปรับปรุงวางท่อ ระบายน้ำ คสล. หมู่ที่ ๕ ทางเข้านาคลองสาย หนองน้ำขาว	เพื่อแก้ไขปัญหา การจราจรและระบบ ระบายน้ำ	ปรับปรุงวางท่อระบายน้ำ คสล. หมู่ที่ ๕ ทางเข้านาคลองสาย หนองน้ำขาว จำนวน ๑๐ จุด	๔๐๐,๐๐๐	๔๐๐,๐๐๐	๔๐๐,๐๐๐	๔๐๐,๐๐๐	๔๐๐,๐๐๐	ร้อยละหรือ จำนวนครัวเรือน ประชาชนที่มีการ ความสะดวกรวดเร็ว เพิ่มมากขึ้น	ประชาชนได้รับ ความสะดวกสบาย ในการสัญจรไป - มา และมีน้ำไว้ใช้อย่าง เพียงพอ	กองช่าง

## แผนงานที่ ๑.๑ อุตสาหกรรมและโยธา

ที่	โครงการ	วัตถุประสงค์	เป้าหมาย (ผลผลิตของ โครงการ)	งบประมาณ					ตัวชี้วัด (KPI)	ผลที่คาดว่าจะ ได้รับ	หน่วยงาน รับผิดชอบ หลัก
				๒๕๖๖ (บาท)	๒๕๖๗ (บาท)	๒๕๖๘ (บาท)	๒๕๖๙ (บาท)	๒๕๗๐ (บาท)			
๑๐๒	โครงการปรับปรุง/ ซ่อมแซมวางท่อระบายน้ำ คสล. หมู่ที่ ๖ ตรังบ้าน นางมันทนา สมบูรณ์	เพื่อแก้ไขปัญหา การจราจรและระบบ ระบายน้ำ	ปรับปรุงวางท่อระบายน้ำ คสล. หมู่ที่ ๖ ตรังบ้านนางมันทนา สมบูรณ์	๔๐๐,๐๐๐	๔๐๐,๐๐๐	๔๐๐,๐๐๐	๔๐๐,๐๐๐	๔๐๐,๐๐๐	ร้อยละหรือ จำนวนครัวเรือน ประชาชนที่มีการ ความสะดวกรวดเร็ว เพิ่มมากขึ้น	ประชาชนได้รับ ความสะดวกสบาย ในการสัญจรไป - มา และมีน้ำไว้ใช้อย่าง เพียงพอ	กองช่าง
๑๐๓	โครงการปรับปรุง/ ซ่อมแซมท่อระบายน้ำ หมู่ที่ ๗ จากท่อกลมเป็น บล็อกคอนกรีต บริเวณ หน้าบ้าน ผ.อ.วิเชียร	เพื่อแก้ไขปัญหา การจราจรและระบบ ระบายน้ำ	ปรับปรุงวางท่อระบายน้ำขนาด ๑.๕๐x๑.๕๐ เมตร	๔๕๐,๐๐๐	๔๕๐,๐๐๐	๔๕๐,๐๐๐	๔๕๐,๐๐๐	๔๕๐,๐๐๐	ร้อยละหรือ จำนวนครัวเรือน ประชาชนที่มีการ ความสะดวกรวดเร็ว เพิ่มมากขึ้น	ประชาชนได้รับ ความสะดวกสบาย ในการสัญจรไป - มา และมีน้ำไว้ใช้อย่าง เพียงพอ	กองช่าง
๑๐๔	โครงการปรับปรุง/ ซ่อมแซมฝาปิดท่อ ระบายน้ำเดิม หมู่ที่ ๘	เพื่อแก้ไขปัญหา การจราจรและระบบ ระบายน้ำ	ปรับปรุง/ซ่อมแซมฝาปิดท่อ ระบายน้ำเดิม	๑๐๐,๐๐๐	๑๐๐,๐๐๐	๑๐๐,๐๐๐	๑๐๐,๐๐๐	๑๐๐,๐๐๐	ร้อยละหรือ จำนวนครัวเรือน ประชาชนที่มีการ ความสะดวกรวดเร็ว เพิ่มมากขึ้น	ประชาชนได้รับ ความสะดวกสบาย ในการสัญจรไป - มา และมีน้ำไว้ใช้อย่าง เพียงพอ	กองช่าง
๑๐๕	โครงการก่อสร้างบล็อก คอนกรีต หมู่ที่ ๘ พร้อม ติดตั้งประตูเหล็ก ปิด - เปิด บริเวณนางเสนา ใบกว้าง	เพื่อแก้ไขปัญหา การจราจรและระบบ ระบายน้ำ	ก่อสร้างบล็อกคอนกรีตปริมาณงาน วางท่อระบายน้ำแบบสี่เหลี่ยมขนาด เส้นผ่าศูนย์กลาง ๑.๕๐x๑.๕๐ เมตร จำนวน ๑ แถว แถวละ ๙ ท่อน พร้อมติดตั้งบานเหล็กประตูน้ำ ขนาด ๑.๕๐ เมตร จำนวน ๑ บาน	๔๐๐,๐๐๐	๔๐๐,๐๐๐	๔๐๐,๐๐๐	๔๐๐,๐๐๐	๔๐๐,๐๐๐	จำนวนครัวเรือนมี น้ำใช้อย่างเพียงพอ	ประชาชนมีน้ำไว้ใช้ อย่างเพียงพอ	กองช่าง

## แผนงานที่ ๑.๑ อุตสาหกรรมและโยธา

ที่	โครงการ	วัตถุประสงค์	เป้าหมาย (ผลผลิตของ โครงการ)	งบประมาณ					ตัวชี้วัด (KPI)	ผลที่คาดว่าจะ ได้รับ	หน่วยงาน รับผิดชอบ หลัก
				๒๕๖๖ (บาท)	๒๕๖๗ (บาท)	๒๕๖๘ (บาท)	๒๕๖๙ (บาท)	๒๕๗๐ (บาท)			
๑๐๖	โครงการวางท่อระบายน้ำแบบสี่เหลี่ยม พร้อมติดตั้งประตูเหล็ก สถานที่ก่อสร้าง นานาย วิชัย ตะกุดนาค	เพื่อแก้ไขปัญหาการจราจรและระบบระบายน้ำ	ปริมาณงาน วางท่อระบายน้ำแบบสี่เหลี่ยมขนาดเส้นผ่าศูนย์กลาง ๑.๕๐x๑.๕๐ เมตรจำนวน ๑ แถว แถวละ ๙ ท่อน พร้อมติดตั้งบานเหล็กประตูน้ำ ขนาด ๑.๕๐ เมตร จำนวน ๑ บาน	๓๐๐,๐๐๐	๓๐๐,๐๐๐	๓๐๐,๐๐๐	๓๐๐,๐๐๐	๓๐๐,๐๐๐	ร้อยละหรือจำนวนครัวเรือนประชาชนที่มีการคมนาคมรวดเร็วเพิ่มมากขึ้น	ประชาชนได้รับความสะดวก สบาย ในการสัญจรไป - มา และมีน้ำไว้ใช้อย่างเพียงพอ	กองช่าง
๑๐๗	โครงการก่อสร้างบล็อกคอนเวร์ส หมู่ที่ ๑๐ พร้อมติดตั้งประตูเหล็ก ปิด - เปิด บริเวณนา นางสาวพรรัตน์ ประจันทร์ศิริ	เพื่อแก้ไขปัญหาการจราจรและระบบระบายน้ำ	ก่อสร้างบล็อกคอนเวร์สปริมาณงานวางท่อระบายน้ำแบบสี่เหลี่ยมขนาดเส้นผ่าศูนย์กลาง ๑.๕๐x๑.๕๐ เมตร จำนวน ๑ แถว แถวละ ๙ ท่อน พร้อมติดตั้งบานเหล็กประตูน้ำ ขนาด ๑.๕๐ เมตร จำนวน ๑ บาน	๔๐๐,๐๐๐	๔๐๐,๐๐๐	๔๐๐,๐๐๐	๔๐๐,๐๐๐	๔๐๐,๐๐๐	จำนวนครัวเรือนมีน้ำใช้อย่างเพียงพอ	ประชาชนมีน้ำไว้ใช้อย่างเพียงพอ	กองช่าง
๑๐๘	โครงการวางท่อระบายน้ำ หมู่ที่ ๑๑ บริเวณคลองขอยใหม่ ๓ เส้น	เพื่อแก้ไขปัญหาการจราจรและระบบระบายน้ำ	ปริมาณงาน วางท่อระบายน้ำแบบสี่เหลี่ยมขนาดเส้นผ่าศูนย์กลาง ๑.๕๐x๑.๕๐ เมตรจำนวน ๑ แถว แถวละ ๙ ท่อน พร้อมติดตั้งบานเหล็กประตูน้ำ ขนาด ๑.๕๐ เมตร จำนวน ๑ บาน	๓๐๐,๐๐๐	๓๐๐,๐๐๐	๓๐๐,๐๐๐	๓๐๐,๐๐๐	๓๐๐,๐๐๐	ร้อยละหรือจำนวนครัวเรือนประชาชนที่มีการคมนาคมรวดเร็วเพิ่มมากขึ้น	ประชาชนได้รับความสะดวก สบาย ในการสัญจรไป - มา และมีน้ำไว้ใช้อย่างเพียงพอ	กองช่าง



## แผนงานที่ ๑.๑ อุตสาหกรรมและโยธา

ที่	โครงการ	วัตถุประสงค์	เป้าหมาย (ผลผลิตของ โครงการ)	งบประมาณ					ตัวชี้วัด (KPI)	ผลที่คาดว่าจะ ได้รับ	หน่วยงาน รับผิดชอบ หลัก
				๒๕๖๖ (บาท)	๒๕๖๗ (บาท)	๒๕๖๘ (บาท)	๒๕๖๙ (บาท)	๒๕๗๐ (บาท)			
๑๐๙	โครงการปรับปรุง/ ซ่อมแซมบานประตูฝาย กักเก็บน้ำใหม่ หมู่ที่ ๑๑	เพื่อแก้ไขปัญหา การจราจรและระบบ ระบายน้ำ	ปรับปรุง/ซ่อมแซมบานประตู ฝายกักเก็บน้ำใหม่บริเวณประตู ฝายหมู่๑๑	๒๐๐,๐๐๐	๒๐๐,๐๐๐	๒๐๐,๐๐๐	๒๐๐,๐๐๐	๒๐๐,๐๐๐	ร้อยละหรือ จำนวนครัวเรือน ประชาชนที่มีการ ความสะดวกรวดเร็ว เพิ่มมากขึ้น	ประชาชนได้รับ ความสะดวกสบาย ในการสัญจรไป - มา และน้ำไว้ใช้อย่าง เพียงพอ	กองช่าง
๑๑๐	โครงการปรับปรุง ซ่อมแซมอาคารสำนักงาน ศูนย์พัฒนาคุณภาพชีวิต และส่งเสริมอาชีพ ผู้สูงอายุ (ศพ.สอ)	เพื่อเป็นการบำรุงรักษา อาคารเพื่อให้ใช้งานได้ ตลอด และมีให้เกิด อันตรายแก่บุคคลและ ทรัพย์สินทางราชการ เพื่อให้ประชาชนได้มา ใช้ประโยชน์จัดกิจกรรม ภายในอาคาร	ซ่อมแซมอาคารสำนักงาน ศูนย์พัฒนาคุณภาพชีวิตและ ส่งเสริมอาชีพผู้สูงอายุ (ศพ.สอ) ให้สามารถใช้งานได้ปกติ	๑๐๐,๐๐๐	๑๐๐,๐๐๐	๑๐๐,๐๐๐	๑๐๐,๐๐๐	๑๐๐,๐๐๐	ร้อยละจำนวน ประชาชนสามารถ เข้ามาใช้บริการ จัดกิจกรรม หรือ มาติดต่อราชการได้	ประชาชนสามารถ เข้ามาใช้บริการจัด กิจกรรม หรือมา ติดต่อราชการได้	สำนักงาน ปลัด
๑๑๑	โครงการปรับปรุงศูนย์ ศสมช.	เพื่อปรับปรุงศูนย์ ศสมช.ให้มีความ พร้อมตลอดเวลา	ศูนย์ ศสมช.ทั้งตำบลหลุม ข้าว	๑๑๐,๐๐๐	๑๑๐,๐๐๐	๑๑๐,๐๐๐	๑๑๐,๐๐๐	๑๑๐,๐๐๐	ร้อยละจำนวน ประชาชนสามารถ เข้ามาใช้บริการ จัดกิจกรรม หรือ มาติดต่อราชการได้	ประชาชนสามารถ เข้ามาใช้บริการจัด กิจกรรม หรือมา ติดต่อราชการได้	สำนักงาน ปลัด

## แผนงานที่ ๑.๑ อุตสาหกรรมและโยธา

ที่	โครงการ	วัตถุประสงค์	เป้าหมาย (ผลผลิตของ โครงการ)	งบประมาณ					ตัวชี้วัด (KPI)	ผลที่คาดว่าจะ ได้รับ	หน่วยงาน รับผิดชอบ หลัก
				๒๕๖๖ (บาท)	๒๕๖๗ (บาท)	๒๕๖๘ (บาท)	๒๕๖๙ (บาท)	๒๕๗๐ (บาท)			
๑๑๒	อุดหนุนการไฟฟ้า สาธารณะส่วนภูมิภาค เพื่อขยายเขตไฟฟ้า สาธารณะและไฟโคม ตำบลหลุมข้าว ทั้งหมด ๑ - ๑๑	เพื่อความปลอดภัย ในชีวิตและทรัพย์สิน ในเวลากลางคืน	ครัวเรือนที่ยังไม่มีไฟฟ้าใช้ ในเขตตำบลหลุมข้าว หมู่ที่ ๑ - ๑๑	๘๐๐,๐๐๐	๘๐๐,๐๐๐	๘๐๐,๐๐๐	๘๐๐,๐๐๐	๘๐๐,๐๐๐	จำนวนไฟฟ้า ส่องสว่างที่ ติดตั้ง	ประชาชนได้รับ ความปลอดภัย ในชีวิตและ ทรัพย์สินมากขึ้น	การไฟฟ้า ส่วนภูมิภาค
๑๑๓	อุดหนุนการประปา ส่วนภูมิภาค เพื่อ ขยายเขตประปา ตำบลหลุมข้าว ทั้งหมด ๑ - ๑๑	เพื่อให้ประชาชนมีน้ำ เพื่ออุปโภค บริโภค ที่เพียงพอและทั่วถึง	ครัวเรือนที่ยังไม่มีประปาใช้ ในเขตตำบลหลุมข้าว หมู่ที่ ๑ - ๑๑	๘๐๐,๐๐๐	๘๐๐,๐๐๐	๘๐๐,๐๐๐	๘๐๐,๐๐๐	๘๐๐,๐๐๐	ร้อยละหรือ จำนวน ครัวเรือน ประชาชน ที่ ได้รับประโยชน์ เพิ่มมากขึ้น	ประชาชนมีน้ำไว้ ใช้อย่างเพียงพอ	การ ประปา ส่วนภูมิภาค
๑๑๔	ขยายเขตประปา หมู่บ้าน ของอบต. หมู่ที่ ๘	เพื่อให้ประชาชนมีน้ำ เพื่ออุปโภค บริโภค ที่เพียงพอและทั่วถึง	ครัวเรือนที่ยังไม่มีประปาใช้ ในเขตตำบลหลุมข้าว หมู่ที่ ๘	๘๐๐,๐๐๐	๘๐๐,๐๐๐	๘๐๐,๐๐๐	๘๐๐,๐๐๐	๘๐๐,๐๐๐	ร้อยละหรือ จำนวน ครัวเรือน ประชาชน ที่ ได้รับประโยชน์ เพิ่มมากขึ้น	ประชาชนมีน้ำไว้ ใช้อย่างเพียงพอ	สำนักปลัด

## แผนงานที่ ๑.๑ อุตสาหกรรมและโยธา

ที่	โครงการ	วัตถุประสงค์	เป้าหมาย (ผลผลิตของ โครงการ)	งบประมาณ					ตัวชี้วัด (KPI)	ผลที่คาดว่าจะ ได้รับ	หน่วยงาน รับผิดชอบ หลัก
				๒๕๖๖ (บาท)	๒๕๖๗ (บาท)	๒๕๖๘ (บาท)	๒๕๖๙ (บาท)	๒๕๗๐ (บาท)			
๑๑๕	ขยายเขตประปาหมู่บ้าน ของอบต. หมู่ที่ ๙	เพื่อให้ประชาชนมีน้ำ เพื่ออุปโภค บริโภค ที่ เพียงพอและทั่วถึง	ครัวเรือนที่ยังไม่มีประปาใช้ใน เขตตำบลหลุมข้าว หมู่ที่ ๙	๘๐๐,๐๐๐	๘๐๐,๐๐๐	๘๐๐,๐๐๐	๘๐๐,๐๐๐	๘๐๐,๐๐๐	ร้อยละหรือ จำนวนครัวเรือน ประชาชน ที่ได้รับ ประโยชน์เพิ่มมาก ขึ้น	ประชาชนมีน้ำไว้ ใช้อย่างเพียงพอ	กองช่าง

แผนงานที่ ๑.๑ อุตสาหกรรมและโยธา

ที่	โครงการ	วัตถุประสงค์	เป้าหมาย (ผลผลิตของ โครงการ)	งบประมาณ					ตัวชี้วัด (KPI)	ผลที่คาดว่าจะ ได้รับ	หน่วยงาน รับผิดชอบ หลัก
				๒๕๖๖ (บาท)	๒๕๖๗ (บาท)	๒๕๖๘ (บาท)	๒๕๖๙ (บาท)	๒๕๗๐ (บาท)			
๑๑๖	โครงการก่อสร้างถนนคอนกรีตเสริมเหล็กสายทาง จากแยกถนนลาดยาง ลบ ๑๐๐๘ (บริเวณประปาหมู่บ้าน) หมู่ที่ ๒ ตำบลหลุมข้าว อำเภอโคกสำโรง จังหวัดลพบุรี	เพื่อให้ประชาชนมีถนนที่ได้มาตรฐานสำหรับการคมนาคมได้อย่างสะดวก	ก่อสร้างถนน คสล. <u>ช่วงที่ ๑</u> ผิวจราจร ๔ เมตร ยาว ๘๐๐ เมตร หนาเฉลี่ย ๐.๑๕ เมตร หรือพื้นที่ผิวจราจรไม่น้อยกว่า ๓,๒๐๐ ตารางเมตรลูกรังไหลทางไหลทางข้างละ ๐.๕๐ เมตร <u>ช่วงที่ ๒</u> ผิวจราจร ๔ เมตร ยาว ๒๐๐ เมตร หนาเฉลี่ย ๐.๑๕ เมตร หรือพื้นที่ผิวจราจรไม่น้อยกว่า ๘๐๐ ตารางเมตรลูกรังไหลทางไหลทางข้างละ ๐.๕๐ เมตร <u>ช่วงที่ ๓</u> ผิวจราจร ๔ เมตร ยาว ๒๐๐ เมตร หนาเฉลี่ย ๐.๑๕ เมตร หรือพื้นที่ผิวจราจรไม่น้อยกว่า ๘๐๐ ตารางเมตรลูกรังไหลทางไหลทางข้างละ ๐.๕๐ เมตร	๓,๐๐๐,๐๐๐	๓,๐๐๐,๐๐๐	๓,๐๐๐,๐๐๐	๓,๐๐๐,๐๐๐	๓,๐๐๐,๐๐๐	ร้อยละหรือจำนวนคร้วเรือนประชาชนที่มีการคมนาคมสะดวกรวดเร็วเพิ่มมากขึ้น	ประชาชนได้รับความสะดวกสบายในการสัญจรไป - มา และมีน้ำไว้ใช้อย่างเพียงพอ	กองช่าง

แผนงานที่ ๑.๑ อุตสาหกรรมและโยธา

ที่	โครงการ	วัตถุประสงค์	เป้าหมาย (ผลผลิตของ โครงการ)	งบประมาณ					ตัวชี้วัด (KPI)	ผลที่คาดว่าจะ จะได้รับ	หน่วยงาน รับผิดชอบ หลัก
				๒๕๖๖ (บาท)	๒๕๖๗ (บาท)	๒๕๖๘ (บาท)	๒๕๖๙ (บาท)	๒๕๗๐ (บาท)			
๑๑๗	โครงการก่อสร้างถนนคอนกรีตเสริมเหล็กสายทางบ้านเนินสัมกับ - โคกพรมหมู่ที่ 3 ตำบลหลุมข้าวอำเภอโคกสำโรง จังหวัดลพบุรี	เพื่อให้ประชาชนมีถนนที่ได้มาตรฐาน สำหรับการคมนาคมได้อย่างสะดวก	ก่อสร้างถนน คสล. กว้าง ๓ เมตร ยาว ๑,๕๐๐ เมตร หนา ๐.๑๕ เมตร หรือมีพื้นที่ไม่น้อยกว่า ๔,๕๐๐ ตารางเมตร ลูกรีงไหล่ทางไหล่ทางข้างละ ๐.๕๐ เมตร	๓,๐๐๐,๐๐๐	๓,๐๐๐,๐๐๐	๓,๐๐๐,๐๐๐	๓,๐๐๐,๐๐๐	๓,๐๐๐,๐๐๐	ร้อยละหรือจำนวนครัวเรือนประชาชนที่มีการคมนาคมรวดเร็วเพิ่มมากขึ้น	ประชาชนได้รับความสะดวกสบายในการสัญจรไป - มา และมีน้ำไว้ใช้อย่างเพียงพอ	กองช่าง
๑๑๘	โครงการก่อสร้างถนนคอนกรีตเสริมเหล็กสายทางสายริมคลองโพหนองบ้านหลุมข้าว - บ้านพรมหินเหนือ หมู่ที่ ๖ ตำบลหลุมข้าว อำเภอโคกสำโรง จังหวัดลพบุรี	เพื่อให้ประชาชนมีถนนที่ได้มาตรฐาน สำหรับการคมนาคมได้อย่างสะดวก	ก่อสร้างถนน คสล. กว้าง ๔ เมตร หนา ๐.๑๕ เมตร ยาว ๑,๓๐๐ เมตร ข้างละ ๐.๕๐ เมตรหรือมีพื้นที่ไม่น้อยกว่า ๕,๒๐๐ ตารางเมตร	๓,๐๐๐,๐๐๐	๓,๐๐๐,๐๐๐	๓,๐๐๐,๐๐๐	๓,๐๐๐,๐๐๐	๓,๐๐๐,๐๐๐	ร้อยละหรือจำนวนครัวเรือนประชาชนที่มีการคมนาคมรวดเร็วเพิ่มมากขึ้น	ประชาชนได้รับความสะดวกสบายในการสัญจรไป - มา และมีน้ำไว้ใช้อย่างเพียงพอ	กองช่าง

## แผนงานที่ ๑.๑ อุตสาหกรรมและโยธา

ที่	โครงการ	วัตถุประสงค์	เป้าหมาย (ผลผลิตของ โครงการ)	งบประมาณ					ตัวชี้วัด (KPI)	ผลที่คาดว่าจะ ได้รับ	หน่วยงาน รับผิดชอบ หลัก
				๒๕๖๖ (บาท)	๒๕๖๗ (บาท)	๒๕๖๘ (บาท)	๒๕๖๙ (บาท)	๒๕๗๐ (บาท)			
๑๑๙	โครงการก่อสร้างถนน คสล. หมู่ที่ ๔ บ้านหลุม ข้าวสายทางถนนลูกรัง สระทุ่งสองห้องไปหมู่ที่ ๒ ตำบลหลุมข้าว อำเภอ โคกสำโรง จังหวัดลพบุรี	เพื่อให้ประชาชนมีถนน ที่ได้มาตรฐาน สำหรับใช้ ในการคมนาคมได้อย่าง สะดวก	ก่อสร้างถนน คสล. กว้าง ๓.๐๐ เมตร เมตร ยาว ๓๑๐ เมตร หนา ๐.๑๕ ลูกรังไหล่ทางข้าง ละ ๐.๕๐ เมตร ปรับตาม สภาพหรือมีพื้นที่ใช้สอยไม่ น้อยกว่า ๙๓๐ ตารางเมตร	๕๐๐,๐๐๐	๕๐๐,๐๐๐	๕๐๐,๐๐๐	๕๐๐,๐๐๐	๕๐๐,๐๐๐	ร้อยละหรือ จำนวนครัวเรือน ประชาชนที่มีการ ความสะดวกรวดเร็ว เพิ่มมากขึ้น	ประชาชนได้รับ ความสะดวกสบาย ในการสัญจรไป - มา	กองช่าง
๑๒๐	โครงการก่อสร้างถนน คสล. หมู่ที่ ๒ บ้านเนิน สัมภสหายทางถนนลูกรัง หมู่ที่ ๒ ไปหมู่ที่ ๕ ตำบลหลุมข้าว อำเภอ โคกสำโรง จังหวัดลพบุรี	เพื่อให้ประชาชนมีถนน ที่ได้มาตรฐาน สำหรับใช้ ในการคมนาคมได้อย่าง สะดวก	ก่อสร้างถนน คสล. กว้าง ๓.๐๐ เมตร เมตร ยาว ๓๑๐ เมตร หนา ๐.๑๕ ลูกรังไหล่ทางข้าง ละ ๐.๕๐ เมตร ปรับตาม สภาพหรือมีพื้นที่ใช้สอยไม่ น้อยกว่า ๙๓๐ ตารางเมตร	๕๐๐,๐๐๐	๕๐๐,๐๐๐	๕๐๐,๐๐๐	๕๐๐,๐๐๐	๕๐๐,๐๐๐	ร้อยละหรือ จำนวนครัวเรือน ประชาชนที่มีการ ความสะดวกรวดเร็ว เพิ่มมากขึ้น	ประชาชนได้รับ ความสะดวกสบาย ในการสัญจรไป - มา	กองช่าง
๑๒๑	โครงการก่อสร้างถนน คสล. หมู่ที่ ๘ ไปหมู่ที่ ๓ ตำบลหลุมข้าว อำเภอ โคกสำโรง จังหวัดลพบุรี	เพื่อให้ประชาชนมีน้ำ เพื่ออุปโภค บริโภค ที่ เพียงพอและทั่วถึง	ก่อสร้างถนน คสล. กว้าง ๓.๐๐ เมตร เมตร ยาว ๓๑๐ เมตร หนา ๐.๑๕ ลูกรังไหล่ทางข้าง ละ ๐.๕๐ เมตร ปรับตาม สภาพหรือมีพื้นที่ใช้สอยไม่ น้อยกว่า ๙๓๐ ตารางเมตร	๕๐๐,๐๐๐	๕๐๐,๐๐๐	๕๐๐,๐๐๐	๕๐๐,๐๐๐	๕๐๐,๐๐๐	ร้อยละหรือ จำนวนครัวเรือน ประชาชนที่มีการ ความสะดวกรวดเร็ว เพิ่มมากขึ้น	ประชาชนได้รับ ความสะดวกสบาย ในการสัญจรไป - มา	กองช่าง

## แผนงานที่ ๑.๑ อุตสาหกรรมและโยธา

ที่	โครงการ	วัตถุประสงค์	เป้าหมาย (ผลผลิตของ โครงการ)	งบประมาณ					ตัวชี้วัด (KPI)	ผลที่คาดว่าจะ ได้รับ	หน่วยงาน รับผิดชอบ หลัก
				๒๕๖๖ (บาท)	๒๕๖๗ (บาท)	๒๕๖๘ (บาท)	๒๕๖๙ (บาท)	๒๕๗๐ (บาท)			
๑๒๒	โครงการก่อสร้างถนน คสล. หมู่ที่ ๔ บ้านหลุม ข้าวสายทางถนนลูกรัง สระทุ่งสองห้องไปหมู่ที่ ๒ ตำบลหลุมข้าว อำเภอ โคกสำโรง จังหวัดลพบุรี	เพื่อให้ประชาชนมีถนน ที่ได้มาตรฐาน สำหรับใช้ ในการคมนาคมได้อย่าง สะดวก	ก่อสร้างถนน คสล. กว้าง ๓.๐๐ เมตร เมตร ยาว ๓๑๐ เมตร หนา ๐.๑๕ ลูกรีงไหล่ทางข้าง ละ ๐.๕๐ เมตร ปรับตาม สภาพหรือมีพื้นที่ใช้สอยไม่ น้อยกว่า ๙๓๐ ตารางเมตร	๕๐๐,๐๐๐	๕๐๐,๐๐๐	๕๐๐,๐๐๐	๕๐๐,๐๐๐	๕๐๐,๐๐๐	ร้อยละหรือ จำนวนครัวเรือน ประชาชนที่มีการ ความสะดวกรวดเร็ว เพิ่มมากขึ้น	ประชาชนได้รับ ความสะดวกสบาย ในการสัญจรไป - มา	กองช่าง
๑๒๓	โครงการก่อสร้างถนน คสล. หมู่ที่ ๕ บ้านหลุม ข้าวสายทางถนนลูกรัง หมู่ที่ ๕ ไปหมู่ที่ ๒ ตำบลหลุมข้าว อำเภอ โคกสำโรง จังหวัดลพบุรี	เพื่อให้ประชาชนมีถนน ที่ได้มาตรฐาน สำหรับใช้ ในการคมนาคมได้อย่าง สะดวก	ก่อสร้างถนน คสล. กว้าง ๓.๐๐ เมตร เมตร ยาว ๓๑๐ เมตร หนา ๐.๑๕ ลูกรีงไหล่ทางข้าง ละ ๐.๕๐ เมตร ปรับตาม สภาพหรือมีพื้นที่ใช้สอยไม่ น้อยกว่า ๙๓๐ ตารางเมตร	๕๐๐,๐๐๐	๕๐๐,๐๐๐	๕๐๐,๐๐๐	๕๐๐,๐๐๐	๕๐๐,๐๐๐	ร้อยละหรือ จำนวนครัวเรือน ประชาชนที่มีการ ความสะดวกรวดเร็ว เพิ่มมากขึ้น	ประชาชนได้รับ ความสะดวกสบาย ในการสัญจรไป - มา	กองช่าง
๑๒๔	โครงการจัดซื้อวัสดุ ก่อสร้างก่อสร้างอาคาร ป้องกันและบรรเทาสา ธารณภัย อบต.หลุมข้าว	เพื่อเพิ่มพื้นที่ในการ ให้บริการประชาชน ติดต่อราชการ	การก่อสร้างอาคารป้องกันและ บรรเทาสาธารณภัย ปริมาณงาน กว้าง ๕.๕๐ เมตร ยาว ๑๒.๕๐ เมตร	๕๐๐,๐๐๐	๕๐๐,๐๐๐	๕๐๐,๐๐๐	๕๐๐,๐๐๐	๕๐๐,๐๐๐	ร้อยละหรือ จำนวนครัวเรือน ประชาชนที่มีการ ความสะดวกรวดเร็ว เพิ่มมากขึ้น	ประชาชนได้รับ ความสะดวก บริการ เมื่อมาติดต่อราชการ	กองช่าง

## แผนงานที่ ๑.๑ อุตสาหกรรมและโยธา

ที่	โครงการ	วัตถุประสงค์	เป้าหมาย (ผลผลิตของ โครงการ)	งบประมาณ					ตัวชี้วัด (KPI)	ผลที่คาดว่าจะ ได้รับ	หน่วยงาน รับผิดชอบ หลัก
				๒๕๖๖ (บาท)	๒๕๖๗ (บาท)	๒๕๖๘ (บาท)	๒๕๖๙ (บาท)	๒๕๗๐ (บาท)			
๑๒๕	โครงการก่อสร้างฐานพระพหลุพร้อมจัดซื้อศาลพระพหลุศาลตายาย พร้อมอุปกรณ์ จำนวน ๑ ชุด บริเวณที่ทำการองค์การบริหารส่วนตำบลหลุมข้าว อำเภอโคกสำโรง จังหวัดลพบุรี	เพื่อก่อสร้างฐานพระพหลุพร้อมจัดซื้อศาลพระพหลุศาลตายาย พร้อมอุปกรณ์ จำนวน ๑ ชุด สร้างความเป็นสิริมงคลให้กับหน่วยงานองค์การบริหารส่วนตำบลหลุมข้าว อำเภอโคกสำโรง จังหวัดลพบุรี	ก่อสร้างฐานพระพหลุพร้อมจัดซื้อศาลพระพหลุศาลตายาย พร้อมอุปกรณ์ จำนวน ๑ ชุด	๑๐๐,๐๐๐	๑๐๐,๐๐๐	๑๐๐,๐๐๐	๑๐๐,๐๐๐	๑๐๐,๐๐๐	ก่อสร้างฐานพระพหลุพร้อมจัดซื้อศาลพระพหลุศาลตายาย พร้อมอุปกรณ์ จำนวน ๑ ชุด	สร้างความเป็นสิริมงคลให้กับหน่วยงานองค์การบริหารส่วนตำบลหลุมข้าว เป็นการอนุรักษ์วัฒนธรรมประเพณีไทย	กองช่าง



## แผนงานที่ ๑.๑ อุตสาหกรรมและโยธา

ที่	โครงการ	วัตถุประสงค์	เป้าหมาย (ผลผลิตของ โครงการ)	งบประมาณ					ตัวชี้วัด (KPI)	ผลที่คาดว่าจะ ได้รับ	หน่วยงาน รับผิดชอบ หลัก
				๒๕๖๖ (บาท)	๒๕๖๗ (บาท)	๒๕๖๘ (บาท)	๒๕๖๙ (บาท)	๒๕๗๐ (บาท)			
๑๒๖	โครงการก่อสร้างถนนคอนกรีตเสริมเหล็ก หมู่ที่ 1 สายทางถนนลูกรังนายนอุดมเต่าทอง ไป หมู่ที่ 2	เพื่อให้ประชาชนมีถนนที่ได้มาตรฐานสำหรับการคมนาคมได้อย่างสะดวก	ก่อสร้างถนนคอนกรีตเสริมเหล็ก ปริมาณงาน กว้าง ๓.๐๐ เมตร หนา ๐.๑๕ เมตร ยาว ๗๔.๐๐ เมตร พร้อมลงดินลูกรังไหล่ทางปรับตามสภาพข้างละ ๐.๕๐ เมตร หรือมีพื้นที่ใช้สอยไม่น้อยกว่า ๒๒๒ ตารางเมตร	๕๐๐,๐๐๐	๕๐๐,๐๐๐	๕๐๐,๐๐๐	๕๐๐,๐๐๐	๕๐๐,๐๐๐	ร้อยละหรือจำนวนครัวเรือนประชาชนที่มีการคมนาคมสะดวกรวดเร็วเพิ่มมากขึ้น	ประชาชนได้รับความสะดวกสบายในการสัญจรไป - มา	กองช่าง
๑๒๗	โครงการติดตั้งบ้านเหล็กระบายน้ำ ขนาด 1.00 เมตร พร้อมเครื่องยกและพร้อมติดตั้ง สถานที่ดำเนินการ หมู่ที่ 1	เพื่อให้ประชาชนมีน้ำใช้เพียงพออุปโภค มีคุณภาพ	ติดตั้งบ้านเหล็กระบายน้ำ ขนาด ๑.๐๐ เมตร พร้อมเครื่องยกและพร้อมติดตั้ง สถานที่ดำเนินการ หมู่ที่ ๑	๑๐๐,๐๐๐	๑๐๐,๐๐๐	๑๐๐,๐๐๐	๑๐๐,๐๐๐	๑๐๐,๐๐๐	จำนวนครัวเรือนมีน้ำใช้อย่างเพียงพอ	ประชาชนมีน้ำไว้ใช้อย่างเพียงพอ	กองช่าง

## แผนงานที่ ๑.๑ อุตสาหกรรมและโยธา

ที่	โครงการ	วัตถุประสงค์	เป้าหมาย (ผลผลิตของ โครงการ)	งบประมาณ					ตัวชี้วัด (KPI)	ผลที่คาดว่าจะ ได้รับ	หน่วยงาน รับผิดชอบ หลัก
				๒๕๖๖ (บาท)	๒๕๖๗ (บาท)	๒๕๖๘ (บาท)	๒๕๖๙ (บาท)	๒๕๗๐ (บาท)			
๑๒๘	โครงการก่อสร้างถนนคอนกรีตเสริมเหล็ก หมู่ที่ 2 สายทางถนนลูกรังนายเดชา วิสูงลี ไป หมู่ที่ 3	เพื่อให้ประชาชนมีถนนที่ได้มาตรฐานสำหรับการคมนาคมได้อย่างสะดวก	ก่อสร้างถนนคอนกรีตเสริมเหล็กกว้าง ๒.๕๐ เมตร หนา ๐.๑๕ เมตร ยาว ๑๙๖.๐๐ เมตร พร้อมลงดินลูกรังไหล่ทางปรับตามสภาพ ข้างละ ๐.๕๐ เมตร หรือมีพื้นที่ใช้สอยไม่น้อยกว่า ๔๙๐ ตารางเมตร	๕๐๐,๐๐๐	๕๐๐,๐๐๐	๕๐๐,๐๐๐	๕๐๐,๐๐๐	๕๐๐,๐๐๐	ร้อยละหรือจำนวนครุฑเรือนประชาชนที่มีการคมนาคมสะดวกรวดเร็วเพิ่มขึ้น	ประชาชนได้รับความสะดวกสบายในการสัญจรไป - มา	กองช่าง
๑๒๙	โครงการก่อสร้างถนนคอนกรีตเสริมเหล็ก สถานที่ก่อสร้าง หมู่ที่ 3 สายทาง ถนนลูกรังหลังวัดโคกพรม	เพื่อให้ประชาชนมีถนนที่ได้มาตรฐานสำหรับการคมนาคมได้อย่างสะดวก	ก่อสร้างถนนคอนกรีตเสริมเหล็กปริมาณงาน กว้าง 3.00 เมตร หนา 0.15 เมตร ยาว 163.00 เมตร พร้อมลงดินลูกรังไหล่ทางปรับตามสภาพ ข้างละ 0.50 เมตร หรือมีพื้นที่ใช้สอยไม่น้อยกว่า 489 ตารางเมตร	๕๐๐,๐๐๐	๕๐๐,๐๐๐	๕๐๐,๐๐๐	๕๐๐,๐๐๐	๕๐๐,๐๐๐	ร้อยละหรือจำนวนครุฑเรือนประชาชนที่มีการคมนาคมสะดวกรวดเร็วเพิ่มขึ้น	ประชาชนได้รับความสะดวกสบายในการสัญจรไป - มา	กองช่าง

## แผนงานที่ ๑.๑ อุตสาหกรรมและโยธา

ที่	โครงการ	วัตถุประสงค์	เป้าหมาย (ผลผลิตของ โครงการ)	งบประมาณ					ตัวชี้วัด (KPI)	ผลที่คาดว่าจะ ได้รับ	หน่วยงาน รับผิดชอบ หลัก
				๒๕๖๖ (บาท)	๒๕๖๗ (บาท)	๒๕๖๘ (บาท)	๒๕๖๙ (บาท)	๒๕๗๐ (บาท)			
๑๓๐	โครงการก่อสร้าง ลานคอนกรีตเสริม เหล็ก สถานที่ ก่อสร้าง หมู่ที่ 4 ต่อจากลาน คสล. เอนกประสงค์เดิม	เพื่อให้ประชาชนมี ถนนที่ได้มาตรฐาน สำหรับการ คมนาคมได้อย่าง สะดวก	ก่อสร้างลานคอนกรีตเสริม เหล็ก หมู่ที่ 4 ต่อจาก ลาน คสล.เอนกประสงค์ เดิม ปริมาณงาน หนา 0.15 เมตร หรือมีพื้นที่ ใช้สอยไม่น้อยกว่า 538 ตารางเมตร	๕๐๐,๐๐๐	๕๐๐,๐๐๐	๕๐๐,๐๐๐	๕๐๐,๐๐๐	๕๐๐,๐๐๐	ร้อยละหรือ จำนวน ครัวเรือน ประชาชนที่มี การคมนาคม รวดเร็วเพิ่มมาก ขึ้น	ประชาชนได้รับ ความสะดวก สบายในการ สัญจรไป - มา	กองช่าง
๑๓๑	โครงการก่อสร้าง ถนนคอนกรีตเสริม เหล็ก สถานที่ ก่อสร้าง หมู่ที่ 5 สายทาง ถนนศาล เจ้า	เพื่อให้ประชาชนมี ถนนที่ได้มาตรฐาน สำหรับการ คมนาคมได้อย่าง สะดวก	ก่อสร้างถนนคอนกรีตเสริม เหล็ก ปริมาณงาน กว้าง 3.00 เมตร หนา 0.15 เมตร ยาว 92.00 เมตร พร้อมลงดินลูกรังไหล่ทาง ปรับตามสภาพ ข้างละ 0.50 เมตร หรือมีพื้นที่ใช้ สอยไม่น้อยกว่า 276 ตารางเมตร	๕๐๐,๐๐๐	๕๐๐,๐๐๐	๕๐๐,๐๐๐	๕๐๐,๐๐๐	๕๐๐,๐๐๐	ร้อยละหรือ จำนวน ครัวเรือน ประชาชนที่มี การคมนาคม รวดเร็วเพิ่มมาก ขึ้น	ประชาชนได้รับ ความสะดวก สบายในการ สัญจรไป - มา	กองช่าง

## แผนงานที่ ๑.๑ อุตสาหกรรมและโยธา

ที่	โครงการ	วัตถุประสงค์	เป้าหมาย (ผลผลิตของ โครงการ)	งบประมาณ					ตัวชี้วัด (KPI)	ผลที่คาดว่าจะ ได้รับ	หน่วยงาน รับผิดชอบ หลัก
				๒๕๖๖ (บาท)	๒๕๖๗ (บาท)	๒๕๖๘ (บาท)	๒๕๖๙ (บาท)	๒๕๗๐ (บาท)			
๑๓๒	โครงการเสริมผิว แอสฟัลติกท์ คอนกรีต สถานที่ ก่อสร้าง หมู่ที่ 5 สายทาง ถนน ภายในหมู่บ้าน	เพื่อให้ประชาชนมี ถนนที่ได้มาตรฐาน สำหรับการ คมนาคมได้อย่าง สะดวก	เสริมผิวแอสฟัลติกท์ คอนกรีตปริมาณงาน กว้าง 4.00 เมตร หนาเฉลี่ย 0.05 เมตร ยาว 58.00 เมตร หรือมีพื้นที่ใช้สอย ไม่น้อยกว่า 232 ตาราง เมตร	๕๐๐,๐๐๐	๕๐๐,๐๐๐	๕๐๐,๐๐๐	๕๐๐,๐๐๐	๕๐๐,๐๐๐	ร้อยละหรือ จำนวน คริวเรือน ประชาชนที่มี การคมนาคม รวดเร็วเพิ่มมาก ขึ้น	ประชาชนได้รับ ความสะดวก สบายในการ สัญจรไป - มา	กองช่าง
๑๓๓	โครงการก่อสร้าง ถนนคอนกรีตเสริม เหล็ก สถานที่ ก่อสร้าง หมู่ที่ 6 สายทาง ถนน ลูกรังนายนาย ประกอบ ชูตะกุล	เพื่อให้ประชาชนมี ถนนที่ได้มาตรฐาน สำหรับการ คมนาคมได้อย่าง สะดวก	ก่อสร้างถนนคอนกรีตเสริม เหล็ก ปริมาณงาน กว้าง 3.00 เมตร หนา 0.15 เมตร ยาว 163.00 เมตร พร้อมลงดินลูกรังไหล่ทาง ปรับตามสภาพ ช้างละ 0.50 เมตร หรือมีพื้นที่ใช้ สอยไม่น้อยกว่า 489 ตารางเมตร	๕๐๐,๐๐๐	๕๐๐,๐๐๐	๕๐๐,๐๐๐	๕๐๐,๐๐๐	๕๐๐,๐๐๐	ร้อยละหรือ จำนวน คริวเรือน ประชาชนที่มี การคมนาคม รวดเร็วเพิ่มมาก ขึ้น	ประชาชนได้รับ ความสะดวก สบายในการ สัญจรไป - มา	กองช่าง

## แผนงานที่ ๑.๑ อุตสาหกรรมและโยธา

ที่	โครงการ	วัตถุประสงค์	เป้าหมาย (ผลผลิตของ โครงการ)	งบประมาณ					ตัวชี้วัด (KPI)	ผลที่คาดว่าจะ ได้รับ	หน่วยงาน รับผิดชอบ หลัก
				๒๕๖๖ (บาท)	๒๕๖๗ (บาท)	๒๕๖๘ (บาท)	๒๕๖๙ (บาท)	๒๕๗๐ (บาท)			
๑๓๔	โครงการก่อสร้าง ถนนคอนกรีตเสริม เหล็ก สถานที่ ก่อสร้าง หมู่ที่ 7 สายทาง ถนนลูกรัง เลียบบคลองโพหนอง	เพื่อให้ประชาชนมี ถนนที่ได้มาตรฐาน สำหรับการ คมนาคมได้อย่าง สะดวก	ก่อสร้างถนนคอนกรีตเสริม เหล็กปริมาณงาน กว้าง 3.00 เมตร หนา 0.15 เมตร ยาว 90.00 เมตร พร้อมลงดินลูกรังไหล่ทาง ปรับตามสภาพ ข้างละ 0.50 เมตร หรือมีพื้นที่ใช้ สอยไม่น้อยกว่า 270 ตารางเมตร	๕๐๐,๐๐๐	๕๐๐,๐๐๐	๕๐๐,๐๐๐	๕๐๐,๐๐๐	๕๐๐,๐๐๐	ร้อยละหรือ จำนวน ครัวเรือน ประชาชนที่มี การคมนาคม รวดเร็วเพิ่มมาก ขึ้น	ประชาชนได้รับ ความสะดวก สบายในการ สัญจรไป - มา	กองช่าง
๑๓๕	โครงการก่อสร้าง ถนนคอนกรีตเสริม เหล็ก สถานที่ ก่อสร้าง หมู่ที่ 7 สายทาง ถนนบ้าน นางมยุรี ทาแปง	เพื่อให้ประชาชนมี ถนนที่ได้มาตรฐาน สำหรับการ คมนาคมได้อย่าง สะดวก	ก่อสร้างถนนคอนกรีตเสริม เหล็กปริมาณงาน กว้าง 3.00 เมตร หนา 0.15 เมตร ยาว 84.00 เมตร หรือมีพื้นที่ใช้สอยไม่น้อย กว่า 252 ตารางเมตร	๕๐๐,๐๐๐	๕๐๐,๐๐๐	๕๐๐,๐๐๐	๕๐๐,๐๐๐	๕๐๐,๐๐๐	ร้อยละหรือ จำนวน ครัวเรือน ประชาชนที่มี การคมนาคม รวดเร็วเพิ่มมาก ขึ้น	ประชาชนได้รับ ความสะดวก สบายในการ สัญจรไป - มา	กองช่าง

## แผนงานที่ ๑.๑ อุตสาหกรรมและโยธา

ที่	โครงการ	วัตถุประสงค์	เป้าหมาย (ผลผลิตของ โครงการ)	งบประมาณ					ตัวชี้วัด (KPI)	ผลที่คาดว่าจะ ได้รับ	หน่วยงาน รับผิดชอบ หลัก
				๒๕๖๖ (บาท)	๒๕๖๗ (บาท)	๒๕๖๘ (บาท)	๒๕๖๙ (บาท)	๒๕๗๐ (บาท)			
๑๓๖	โครงการก่อสร้างถนนคอนกรีตเสริมเหล็ก สถานีก่อสร้าง หมู่ที่ 8 สายทาง ถนนสายบ้านนางบน อุดหนุน	เพื่อให้ประชาชนมีถนนที่ได้มาตรฐานสำหรับการคมนาคมได้อย่างสะดวก	ก่อสร้างถนนคอนกรีตเสริมเหล็กปริมาณงาน กว้าง 3.00 เมตร หนา 0.15 เมตร ยาว 60.00 เมตร พร้อมลงดินลูกรังไหล่ทางปรับตามสภาพ ข้างละ 0.50 เมตร หรือมีพื้นที่ใช้สอยไม่น้อยกว่า 180 ตารางเมตร	๕๐๐,๐๐๐	๕๐๐,๐๐๐	๕๐๐,๐๐๐	๕๐๐,๐๐๐	๕๐๐,๐๐๐	ร้อยละหรือจำนวนครัวเรือนประชาชนที่มีการคมนาคมสะดวกรวดเร็วเพิ่มมากขึ้น	ประชาชนได้รับความสะดวกสบายในการสัญจรไป - มา	กองช่าง
๑๓๗	โครงการก่อสร้างถนนคอนกรีตเสริมเหล็ก สถานีก่อสร้าง หมู่ที่ 8 สายทาง ถนนภายในหมู่บ้าน	เพื่อให้ประชาชนมีถนนที่ได้มาตรฐานสำหรับการคมนาคมได้อย่างสะดวก	ก่อสร้างถนนคอนกรีตเสริมเหล็กปริมาณงาน กว้าง 4.00 เมตร หนา 0.15 เมตร ยาว 67.00 เมตร พร้อมลงดินลูกรังไหล่ทางปรับตามสภาพ ข้างละ 0.50 เมตร หรือมีพื้นที่ใช้สอยไม่น้อยกว่า 268 ตารางเมตร	๕๐๐,๐๐๐	๕๐๐,๐๐๐	๕๐๐,๐๐๐	๕๐๐,๐๐๐	๕๐๐,๐๐๐	ร้อยละหรือจำนวนครัวเรือนประชาชนที่มีการคมนาคมสะดวกรวดเร็วเพิ่มมากขึ้น	ประชาชนได้รับความสะดวกสบายในการสัญจรไป - มา	กองช่าง

## แผนงานที่ ๑.๑ อุตสาหกรรมและโยธา

ที่	โครงการ	วัตถุประสงค์	เป้าหมาย (ผลผลิตของ โครงการ)	งบประมาณ					ตัวชี้วัด (KPI)	ผลที่คาดว่าจะ ได้รับ	หน่วยงาน รับผิดชอบ หลัก
				๒๕๖๖ (บาท)	๒๕๖๗ (บาท)	๒๕๖๘ (บาท)	๒๕๖๙ (บาท)	๒๕๗๐ (บาท)			
๑๓๘	โครงการก่อสร้างถนนคอนกรีตเสริมเหล็กสถานที่ก่อสร้าง หมู่ที่ 9 สายทาง ถนนลูกรังเลียบบคลองโพหนองฝั่งตะวันออก หมู่ที่ 9 ไป หมู่ที่ 10	เพื่อให้ประชาชนมีถนนที่ได้มาตรฐานสำหรับการคมนาคมได้อย่างสะดวก	ก่อสร้างถนนคอนกรีตเสริมเหล็ก ปริมาณงาน กว้าง 3.00 เมตร หนา 0.15 เมตร ยาว 163.00 เมตร พร้อมลงดินลูกรังไหล่ทาง ปรับตามสภาพ ข้างละ 0.50 เมตร หรือมีพื้นที่ใช้สอยไม่น้อยกว่า 489 ตารางเมตร	๕๐๐,๐๐๐	๕๐๐,๐๐๐	๕๐๐,๐๐๐	๕๐๐,๐๐๐	๕๐๐,๐๐๐	ร้อยละหรือจำนวนครัวเรือนประชาชนที่มีการคมนาคมสะดวกรวดเร็วเพิ่มมากขึ้น	ประชาชนได้รับความสะดวกสบายในการสัญจรไป - มา	กองช่าง
๑๓๙	โครงการก่อสร้างถนนคอนกรีตเสริมเหล็กสถานที่ก่อสร้าง หมู่ที่ 10 สายทาง ถนนลูกรังเลียบบคลองโพหนองฝั่งตะวันออก หมู่ที่ 10 ไป หมู่ที่ 9	เพื่อให้ประชาชนมีถนนที่ได้มาตรฐานสำหรับการคมนาคมได้อย่างสะดวก	ก่อสร้างถนนคอนกรีตเสริมเหล็ก ปริมาณงาน กว้าง 3.00 เมตร หนา 0.15 เมตร ยาว 163.00 เมตร พร้อมลงดินลูกรังไหล่ทาง ปรับตามสภาพ ข้างละ 0.50 เมตร หรือมีพื้นที่ใช้สอยไม่น้อยกว่า 489 ตารางเมตร	๕๐๐,๐๐๐	๕๐๐,๐๐๐	๕๐๐,๐๐๐	๕๐๐,๐๐๐	๕๐๐,๐๐๐	ร้อยละหรือจำนวนครัวเรือนประชาชนที่มีการคมนาคมสะดวกรวดเร็วเพิ่มมากขึ้น	ประชาชนได้รับความสะดวกสบายในการสัญจรไป - มา	กองช่าง

## แผนงานที่ ๑.๑ อุตสาหกรรมและโยธา

ที่	โครงการ	วัตถุประสงค์	เป้าหมาย (ผลผลิตของ โครงการ)	งบประมาณ					ตัวชี้วัด (KPI)	ผลที่คาดว่าจะ ได้รับ	หน่วยงาน รับผิดชอบ หลัก
				๒๕๖๖ (บาท)	๒๕๖๗ (บาท)	๒๕๖๘ (บาท)	๒๕๖๙ (บาท)	๒๕๗๐ (บาท)			
๑๔๐	โครงการเสริมผิว แอสฟัลติกท์ คอนกรีตสถานที่ ก่อสร้างหมู่ที่11 ช่วงที่1จากถนน ศาลเจ้าพ่อสนั่นถึง แยกเข้าภายใน หมู่บ้าน ช่วงที่2จากถนน บริเวณบ้านนายจิ ระ โยธี มาถึงก่อน ถึงสามแยกภายใน หมู่บ้าน	เพื่อให้ประชาชนมี ถนนที่ได้มาตรฐาน สำหรับการ คมนาคมได้อย่าง สะดวก	เสริมผิวแอสฟัลติกท์ คอนกรีตปริมาณงาน ช่วงที่ 1 จากถนนศาล เจ้าพ่อสนั่นถึงแยกเข้า ภายในหมู่บ้านปริมาณงาน กว้าง 3.80 เมตร หนา เฉลี่ย0.05เมตร ยาว 63 .00 เมตร หรือมีพื้นที่ใช้สอยไม่ น้อยกว่า 239.40ตาราง เมตร ช่วงที่ 2 จากถนน บริเวณ บ้านนายจิระ โยธี มาถึง ก่อนถึงสามแยกภายใน หมู่บ้าน ปริมาณงาน กว้าง 3.00 เมตร หนาเฉลี่ย 0.05 เมตร ยาว 148.00 เมตร หรือมีพื้นที่ใช้สอย ไม่น้อยกว่า 444 ตาราง เมตร	๖๐๐,๐๐๐	๖๐๐,๐๐๐	๖๐๐,๐๐๐	๖๐๐,๐๐๐	๖๐๐,๐๐๐	ร้อยละหรือ จำนวน คริวเรือน ประชาชนที่มี การคมนาคม รวดเร็วเพิ่มมาก ขึ้น	ประชาชนได้รับ ความสะดวก สบายในการ สัญจรไป - มา	กองช่าง



แผนงานที่ ๑.๑ อุตสาหกรรมและโยธา

ที่	โครงการ	วัตถุประสงค์	เป้าหมาย (ผลผลิตของ โครงการ)	งบประมาณ					ตัวชี้วัด (KPI)	ผลที่คาดว่าจะ ได้รับ	หน่วยงาน รับผิดชอบ หลัก
				๒๕๖๖ (บาท)	๒๕๖๗ (บาท)	๒๕๖๘ (บาท)	๒๕๖๙ (บาท)	๒๕๗๐ (บาท)			
๑๔๑	โครงการติดตั้งบ้าน เหล็กระบายน้ำ ขนาด 1.28x1.27 เมตร พร้อมเครื่อง ยกและติดตั้ง สถานที่ดำเนินการ หมู่ที่ 1 คลองซอย โพนทองบริเวณ บล็อกระบายน้ำ แบบเหลี่ยม ช่าง โรงผลิตไฟฟ้า พลังงานแสงอาทิตย์	เพื่อให้ประชาชนมีน้ำ ใช้เพียงพออุปโภค มี คุณภาพ	ติดตั้งบ้านเหล็กระบายน้ำ ขนาด ๑.๒๘x๑.๒๗ เมตร พร้อมเครื่องยกและติดตั้ง สถานที่ดำเนินการ หมู่ที่ ๑ คลองซอยโพนทอง บริเวณบล็อกระบายน้ำ แบบเหลี่ยม ช่างโรงผลิต ไฟฟ้าพลังงานแสงอาทิตย์	๑๐๐,๐๐๐	๑๐๐,๐๐๐	๑๐๐,๐๐๐	๑๐๐,๐๐๐	๑๐๐,๐๐๐	จำนวน ครัวเรือนมีน้ำ ใช้อย่างเพียงพอ	ประชาชนมีน้ำไว้ ใช้อย่างเพียงพอ	กองช่าง











































รายละเอียดโครงการพัฒนา  
แผนพัฒนาท้องถิ่น (พ.ศ. ๒๕๖๖ - ๒๕๗๐)  
องค์การบริหารส่วนตำบลหลุมข้าว

แบบ ผ.๐๒

ก. ยุทธศาสตร์จังหวัดที่

ข. ยุทธศาสตร์การพัฒนาขององค์กรปกครองส่วนท้องถิ่นในเขตจังหวัด

ยุทธศาสตร์ที่ ๑ พัฒนาโครงสร้างพื้นฐาน แหล่งน้ำ สาธารณูปโภค สาธารณูปการ

แผนงานที่ ๑.๑ อุตสาหกรรมและโยธา

ที่	โครงการ	วัตถุประสงค์	เป้าหมาย (ผลผลิตของ โครงการ)	งบประมาณ					ตัวชี้วัด (KPI)	ผลที่คาดว่าจะได้รับ	หน่วยงาน รับผิดชอบ หลัก
				๒๕๖๖ (บาท)	๒๕๖๗ (บาท)	๒๕๖๘ (บาท)	๒๕๖๙ (บาท)	๒๕๗๐ (บาท)			
๑	โครงการขุดลอกคลอง หมู่ที่ ๑ จากนา นายยศ แสนกาวิิน ถึง นายนายสุเทพ ดวง ละออ	เพื่อให้ประชาชนมีน้ำ ใช้เพียงพอ มีคุณภาพ	ขุดลอกคลอง จากนา นาย ยศ แสนกาวิิน ถึง นายนายสุ เทพ ดวงละออ ยาว ๑๘๐๐ เมตร ความลึก ๒๕๐ เมตร	๑๐๐,๐๐๐	๑๐๐,๐๐๐	๑๐๐,๐๐๐	๑๐๐,๐๐๐	๑๐๐,๐๐๐	จำนวน ครัวเรือนมีน้ำ ใช้อย่างเพียงพอ	เพื่อให้ประชาชน มีน้ำใช้เพียงพอ มีคุณภาพเพื่อกัก เก็บน้ำ	กองช่าง
๒	โครงการก่อสร้าง ประตู เปิด - ปิด ประตูน้ำ หมู่ที่ ๑ บริเวณนายนายสมยศ แสนกาวิิน	เพื่อให้ประชาชนมีน้ำ ใช้เพียงพอ มีคุณภาพ	ก่อสร้างท่อลอด (บล็อก คอนกรีต) พร้อมประตูเปิด - ปิด ท่อเหลี่ยม จำนวน ๘ ท่อน พร้อมพวงมาลัย หมุนสำหรับเปิด - ปิด	๓๐๐,๐๐๐	๓๐๐,๐๐๐	๓๐๐,๐๐๐	๓๐๐,๐๐๐	๓๐๐,๐๐๐	จำนวน ครัวเรือนมีน้ำ ใช้อย่างเพียงพอ	ประชาชนมีน้ำไว้ ใช้อย่างเพียงพอ	กองช่าง

## แผนงานที่ ๒.๑ อุตสาหกรรมและโยธา

ที่	โครงการ	วัตถุประสงค์	เป้าหมาย (ผลผลิตของ โครงการ)	งบประมาณ					ตัวชี้วัด (KPI)	ผลที่คาดว่าจะ ได้รับ	หน่วยงาน รับผิดชอบ หลัก
				๒๕๖๖ (บาท)	๒๕๖๗ (บาท)	๒๕๖๘ (บาท)	๒๕๖๙ (บาท)	๒๕๗๐ (บาท)			
๓	โครงการก่อสร้างประตูเปิด - ปิดประตูน้ำ หมู่ที่ ๑ บริเวณนาายอุดม เต่าทอง	เพื่อให้ประชาชนมีน้ำใช้เพียงพอ มีคุณภาพ	ก่อสร้างท่อลอด (บล็อกคอนกรีต) พร้อมประตูเปิด - ปิด ท่อเหลี่ยม จำนวน ๘ ท่อน พร้อมพวงมาลัยหมุนสำหรับเปิด - ปิด	๒๐๐,๐๐๐	๒๐๐,๐๐๐	๒๐๐,๐๐๐	๒๐๐,๐๐๐	๒๐๐,๐๐๐	จำนวนครัวเรือนมีน้ำใช้เพียงพอ	ประชาชนมีน้ำไว้ใช้เพียงพอ	กองช่าง
๔	โครงการติดตั้งบ้านประตูปรับน้ำเหล็ก หมู่ที่ ๒ ปากคลองซอยโพนทอง ต.รงนา นายเดชา วิสูงเล	เพื่อให้ประชาชนมีน้ำใช้เพียงพอ มีคุณภาพ	ติดตั้งบ้านประตูปรับน้ำเหล็กแบบสี่เหลี่ยม ๑.๐๐ x ๑.๐๐ เมตร จำนวน ๑ บ้าน	๑๕๐,๐๐๐	๑๕๐,๐๐๐	๑๕๐,๐๐๐	๑๕๐,๐๐๐	๑๕๐,๐๐๐	จำนวนครัวเรือนมีน้ำใช้เพียงพอ	ประชาชนมีน้ำไว้ใช้เพียงพอ	กองช่าง
๕	โครงการติดตั้งบ้านประตูปรับน้ำเหล็ก หมู่ที่ ๒ ตรงคลองซอยโพนทอง ต.รงนา นายอุดม เต่าทอง	เพื่อให้ประชาชนมีน้ำใช้เพียงพอ มีคุณภาพ	ติดตั้งบ้านประตูปรับน้ำเหล็กแบบสี่เหลี่ยม ๑.๕๐ x ๑.๕๐ เมตร จำนวน ๒ บ้าน	๓๐๐,๐๐๐	๓๐๐,๐๐๐	๓๐๐,๐๐๐	๓๐๐,๐๐๐	๓๐๐,๐๐๐	จำนวนครัวเรือนมีน้ำใช้เพียงพอ	ประชาชนมีน้ำไว้ใช้เพียงพอ	กองช่าง

## แผนงานที่ ๒.๑ อุตสาหกรรมและโยธา

ที่	โครงการ	วัตถุประสงค์	เป้าหมาย (ผลผลิตของ โครงการ)	งบประมาณ					ตัวชี้วัด (KPI)	ผลที่คาดว่าจะ ได้รับ	หน่วยงาน รับผิดชอบ หลัก
				๒๕๖๖ (บาท)	๒๕๖๗ (บาท)	๒๕๖๘ (บาท)	๒๕๖๙ (บาท)	๒๕๗๐ (บาท)			
๖	โครงการขุดลอกคลอง หมู่ที่ ๒ ปันคูคลอง ซอยโพนทองตรงนา นายสังคม ชมพู ไป ถึงนางนางไผวัน ซ้อกิ่ง	เพื่อให้ประชาชนมีน้ำ ใช้เพียงพอ มีคุณภาพ	ขุดลอกคลองปันคูคลอง ซอยโพนทอง กว้าง ๖ เมตร ยาว ๙๐๐ เมตร ขุด ลึก ๑๐เมตร	๖๐๐,๐๐๐	๖๐๐,๐๐๐	๖๐๐,๐๐๐	๖๐๐,๐๐๐	๖๐๐,๐๐๐	จำนวน ครัวเรือนมีน้ำ ใช้อย่างเพียงพอ	ประชาชนมีน้ำไว้ ใช้อย่างเพียงพอ	กองช่าง
๗	โครงการขุดลอกคลอง ซอยแยกคลองโพน ทอง หมู่ที่ ๒ บริเวณ นายนายแร่ บางคนที	เพื่อให้ประชาชนมีน้ำ ใช้เพียงพอ มีคุณภาพ	ขุดลอกคลอง ซอยแยก คลองโพนทอง หมู่ที่ ๒ บริเวณนายนายแร่ บางคนที	๔๐๐,๐๐๐	๔๐๐,๐๐๐	๔๐๐,๐๐๐	๔๐๐,๐๐๐	๔๐๐,๐๐๐	จำนวน ครัวเรือนมีน้ำ ใช้อย่างเพียงพอ	เพื่อให้ประชาชน มีน้ำใช้เพียงพอ มีคุณภาพเพื่อกัก เก็บน้ำ	กองช่าง
๘	โครงการขุดลอกคลอง หมู่ที่ ๓ คลองกลาง	เพื่อให้ประชาชนมีน้ำ ใช้เพียงพอ มีคุณภาพ	ขุดลอกคลองกลาง หมู่ที่ ๓ กว้าง ๖ เมตร ยาว ๕๐๐ เมตร ขุดลึก ๑๐ เมตร	๔๐๐,๐๐๐	๔๐๐,๐๐๐	๔๐๐,๐๐๐	๔๐๐,๐๐๐	๔๐๐,๐๐๐	จำนวน ครัวเรือนมีน้ำ ใช้อย่างเพียงพอ	เพื่อให้ประชาชน มีน้ำใช้เพียงพอ มีคุณภาพเพื่อกัก เก็บน้ำ	กองช่าง

## แผนงานที่ ๒.๑ อุตสาหกรรมและโยธา

ที่	โครงการ	วัตถุประสงค์	เป้าหมาย (ผลผลิตของ โครงการ)	งบประมาณ					ตัวชี้วัด (KPI)	ผลที่คาดว่าจะ ได้รับ	หน่วยงาน รับผิดชอบ หลัก
				๒๕๖๖ (บาท)	๒๕๖๗ (บาท)	๒๕๖๘ (บาท)	๒๕๖๙ (บาท)	๒๕๗๐ (บาท)			
๙	โครงการขุดลอกคลอง หมู่ที่ ๓ คลองหลัง บ้านโคกพรม	เพื่อให้ประชาชนมีน้ำ ใช้เพียงพอ มีคุณภาพ	ขุดลอกคลองกลาง หมู่ที่ ๓ กว้าง ๖ เมตร ยาว ๕๐๐ เมตร ขุดลึก ๑๐ เมตร	๔๐๐,๐๐๐	๔๐๐,๐๐๐	๔๐๐,๐๐๐	๔๐๐,๐๐๐	๔๐๐,๐๐๐	จำนวน ครัวเรือนมีน้ำ ใช้อย่างเพียงพอ	เพื่อให้ประชาชน มีน้ำใช้เพียงพอ มีคุณภาพเพื่อกัก เก็บน้ำ	กองช่าง
๑๐	โครงการขุดลอกคลอง หมู่ที่ ๓ คลองหลัง บ้านผู้ใหญ่สงฆ์ เผ่า น้อย	เพื่อให้ประชาชนมีน้ำ ใช้เพียงพอ มีคุณภาพ	ขุดลอกคลองหลังบ้าน ผู้ใหญ่สงฆ์ เผ่า น้อย กว้าง ๖ เมตร ยาว ๕๐๐ เมตร ขุดลึก ๑๐ เมตร	๔๐๐,๐๐๐	๔๐๐,๐๐๐	๔๐๐,๐๐๐	๔๐๐,๐๐๐	๔๐๐,๐๐๐	จำนวน ครัวเรือนมีน้ำ ใช้อย่างเพียงพอ	เพื่อให้ประชาชน มีน้ำใช้เพียงพอ มีคุณภาพเพื่อกัก เก็บน้ำ	กองช่าง
๑๑	โครงการขุดลอกคลอง หมู่ที่ ๔ ต่อจากหมู่ที่ ๓ ถึงนานางละม่อม อุبری	เพื่อให้ประชาชนมีน้ำ ใช้เพียงพอ มีคุณภาพ	ขุดลอกคลองกลาง หมู่ที่ ๓ จากหมู่ที่ ๓ ถึงนานาง ละม่อม อุبری กว้าง ๖ เมตร ยาว ๕๐๐ เมตร ขุดลึก ๑๐ เมตร	๔๐๐,๐๐๐	๔๐๐,๐๐๐	๔๐๐,๐๐๐	๔๐๐,๐๐๐	๔๐๐,๐๐๐	จำนวน ครัวเรือนมีน้ำ ใช้อย่างเพียงพอ	เพื่อให้ประชาชน มีน้ำใช้เพียงพอ มีคุณภาพเพื่อกัก เก็บน้ำ	กองช่าง



## แผนงานที่ ๑.๑ อุตสาหกรรมและโยธา

ที่	โครงการ	วัตถุประสงค์	เป้าหมาย (ผลผลิตของ โครงการ)	งบประมาณ					ตัวชี้วัด (KPI)	ผลที่คาดว่าจะ ได้รับ	หน่วยงาน รับผิดชอบ หลัก
				๒๕๖๖ (บาท)	๒๕๖๗ (บาท)	๒๕๖๘ (บาท)	๒๕๖๙ (บาท)	๒๕๗๐ (บาท)			
๑๒	โครงการขุดลอกคลอง หมู่ที่ ๕ จากบ้าน นายวัชรินทร์ แก้ว ทิพย์ ถึงบ้านนางศรี สุดา นินทะวัฒน์	เพื่อให้ประชาชนมีน้ำ ใช้เพียงพอ มีคุณภาพ	ขุดลอกคลอง หมู่ที่ ๕ จาก บ้านนายวัชรินทร์ แก้วทิพย์ ถึงบ้านนางศรีสุดา นิน ทะวัฒน์ กว้าง ๗.๐๐ เมตร ยาว ๑,๐๐๐ เมตร ขุดลึก ๑ เมตร	๒๐๐,๐๐๐	๒๐๐,๐๐๐	๒๐๐,๐๐๐	๒๐๐,๐๐๐	๒๐๐,๐๐๐	จำนวน ครัวเรือนมีน้ำ ใช้อย่างเพียงพอ	เพื่อให้ประชาชน มีน้ำใช้เพียงพอ มีคุณภาพเพื่อกัก เก็บน้ำ	กองช่าง
๑๓	โครงการขุดลอกคลอง หมู่ที่ ๕ จากนาย สอิ่ง ร่มลำดวล ถึงนา นายทวย กลมอ่อน	เพื่อให้ประชาชนมีน้ำ ใช้เพียงพอ มีคุณภาพ	ขุดลอกคลอง หมู่ที่ ๕ จาก นายสอิ่ง ร่มลำดวล ถึง นายทวย กลมอ่อน กว้าง ๕.๐๐ เมตร ยาว ๓.๐๐ กม. ขุดลึก ๑.๐๐ เมตร	๙๐๐,๐๐๐	๙๐๐,๐๐๐	๙๐๐,๐๐๐	๙๐๐,๐๐๐	๙๐๐,๐๐๐	จำนวน ครัวเรือนมีน้ำ ใช้อย่างเพียงพอ	เพื่อให้ประชาชน มีน้ำใช้เพียงพอ มีคุณภาพเพื่อกัก เก็บน้ำ	กองช่าง
๑๔	โครงการขุดลอกคลอง หมู่ที่ ๗	เพื่อให้ประชาชนมีน้ำ ใช้เพียงพอ มีคุณภาพ	ขุดลอกคลองทำความสะอาด สะอาดสิ่งกีดขวางทางน้ำ หมู่ที่ ๗ ทั้งหมด กว้าง ๗.๐๐ เมตร ยาว ๑,๐๐๐ เมตร ขุดลึก ๒ เมตร	๒๐๐,๐๐๐	๒๐๐,๐๐๐	๒๐๐,๐๐๐	๒๐๐,๐๐๐	๒๐๐,๐๐๐	จำนวน ครัวเรือนมีน้ำ ใช้อย่างเพียงพอ	เพื่อให้ประชาชน มีน้ำใช้เพียงพอ มีคุณภาพเพื่อกัก เก็บน้ำ	กองช่าง

## แผนงานที่ ๒.๑ อุตสาหกรรมและโยธา

ที่	โครงการ	วัตถุประสงค์	เป้าหมาย (ผลผลิตของ โครงการ)	งบประมาณ					ตัวชี้วัด (KPI)	ผลที่คาดว่าจะ ได้รับ	หน่วยงาน รับผิดชอบ หลัก
				๒๕๖๖ (บาท)	๒๕๖๗ (บาท)	๒๕๖๘ (บาท)	๒๕๖๙ (บาท)	๒๕๗๐ (บาท)			
๑๕	โครงการขุดลอกคลอง หมู่ที่ ๘ เส้นกลาง	เพื่อให้ประชาชนมีน้ำ ใช้เพียงพอ มีคุณภาพ	ขุดลอกคลองทำความสะอาด ตะกอนสิ่งกีดขวางทางน้ำ หมู่ที่ ๘ เส้นกลาง กว้าง ๑๐ เมตร ยาว ๒,๐๐๐ เมตร ขุดลึก ๒ เมตร	๙๐๐,๐๐๐	๙๐๐,๐๐๐	๙๐๐,๐๐๐	๙๐๐,๐๐๐	๙๐๐,๐๐๐	จำนวน ครัวเรือนมีน้ำ ใช้อย่างเพียงพอ	เพื่อให้ประชาชน มีน้ำใช้เพียงพอ มีคุณภาพเพื่อกัก เก็บน้ำ	กองช่าง
๑๖	โครงการขุดลอกคลอง หมู่ที่ ๘ แสนแสบ	เพื่อให้ประชาชนมีน้ำ ใช้เพียงพอ มีคุณภาพ	ขุดลอกคลองทำความสะอาด ตะกอนสิ่งกีดขวางทางน้ำ หมู่ที่ ๘ เส้นกลาง กว้าง ๑๐ เมตร ยาว ๒,๐๐๐ เมตร ขุดลึก ๒ เมตร	๙๐๐,๐๐๐	๙๐๐,๐๐๐	๙๐๐,๐๐๐	๙๐๐,๐๐๐	๙๐๐,๐๐๐	จำนวน ครัวเรือนมีน้ำ ใช้อย่างเพียงพอ	เพื่อให้ประชาชน มีน้ำใช้เพียงพอ มีคุณภาพเพื่อกัก เก็บน้ำ	กองช่าง
๑๗	โครงการขุดลอกคลอง หมู่ที่ ๙ หลัง ฝ.๙๙	เพื่อให้ประชาชนมีน้ำ ใช้เพียงพอ มีคุณภาพ	ขุดลอกคลองลอย (ฝ๙๙) กว้าง ๕.๐๐ เมตร ยาว ๓.๐๐ กม. ความลึก ๑.๐๐ เมตร	๙๐๐,๐๐๐	๙๐๐,๐๐๐	๙๐๐,๐๐๐	๙๐๐,๐๐๐	๙๐๐,๐๐๐	จำนวน ครัวเรือนมีน้ำ ใช้อย่างเพียงพอ	เพื่อให้ประชาชน มีน้ำใช้เพียงพอ มีคุณภาพเพื่อกัก เก็บน้ำ	กองช่าง

## แผนงานที่ ๒.๑ อุตสาหกรรมและโยธา

ที่	โครงการ	วัตถุประสงค์	เป้าหมาย (ผลผลิตของ โครงการ)	งบประมาณ					ตัวชี้วัด (KPI)	ผลที่คาดว่าจะ ได้รับ	หน่วยงาน รับผิดชอบ หลัก
				๒๕๖๖ (บาท)	๒๕๖๗ (บาท)	๒๕๖๘ (บาท)	๒๕๖๙ (บาท)	๒๕๗๐ (บาท)			
๑๘	โครงการขุดลอกคลอง หมู่ที่ ๙ หลังหมู่บ้าน วังเวิน (คลองคูขาด)	เพื่อให้ประชาชนมีน้ำ ใช้เพียงพอ มีคุณภาพ	ขุดลอกคลองหลังหมู่บ้าน วังเวิน (คลองคูขาด) กว้าง ๑๐ เมตร ยาว ๕๐๐ เมตร ขุดลึก ๒ เมตร	๕๐๐,๐๐๐	๕๐๐,๐๐๐	๕๐๐,๐๐๐	๕๐๐,๐๐๐	๕๐๐,๐๐๐	จำนวน ครัวเรือนมีน้ำ ใช้อย่างเพียงพอ	เพื่อให้ประชาชน มีน้ำใช้เพียงพอ มีคุณภาพเพื่อกัก เก็บน้ำ	กองช่าง
๑๙	โครงการขุดบ่อบาดาล หมู่ที่ ๙	เพื่อให้ประชาชนมีน้ำ ใช้เพียงพอ มีคุณภาพ	ขุดบ่อบาดาล หมู่ที่ ๙ ขนาด ๖ นิ้ว ความลึก ๖๐.๐๐ เมตร	๒๐๐,๐๐๐	๒๐๐,๐๐๐	๒๐๐,๐๐๐	๒๐๐,๐๐๐	๒๐๐,๐๐๐	จำนวน ครัวเรือนมีน้ำ ใช้อย่างเพียงพอ	เพื่อให้ประชาชน มีน้ำใช้เพียงพอ มีคุณภาพเพื่อกัก เก็บน้ำ	กองช่าง
๒๐	โครงการขุดลอก คลองลอย (ฝ.๙๙) หมู่ที่ ๙ มาเป็นคลอง ตาด	เพื่อให้ประชาชนมีน้ำ ใช้เพียงพอ มีคุณภาพ	ขุดลอกคลองลอย (ฝ.๙๙) มาเป็นคลองตาด กว้าง ๕.๐๐ เมตร ยาว ๓.๐๐ กม. ความลึก ๑.๐๐ เมตร	๓๐๐,๐๐๐	๓๐๐,๐๐๐	๓๐๐,๐๐๐	๓๐๐,๐๐๐	๓๐๐,๐๐๐	จำนวน ครัวเรือนมีน้ำ ใช้อย่างเพียงพอ	เพื่อให้ประชาชน มีน้ำใช้เพียงพอ มีคุณภาพเพื่อกัก เก็บน้ำ	กองช่าง

## แผนงานที่ ๑.๑ อุตสาหกรรมและโยธา

ที่	โครงการ	วัตถุประสงค์	เป้าหมาย (ผลผลิตของ โครงการ)	งบประมาณ					ตัวชี้วัด (KPI)	ผลที่คาดว่าจะ ได้รับ	หน่วยงาน รับผิดชอบ หลัก
				๒๕๖๖ (บาท)	๒๕๖๗ (บาท)	๒๕๖๘ (บาท)	๒๕๖๙ (บาท)	๒๕๗๐ (บาท)			
๒๑	โครงการปรับปรุงภูมิทัศน์บริเวณสระน้ำ/คลองสาธารณะ ในตำบลหลุมข้าว หมู่ที่ ๑ - ๑๑	เพื่อให้ประชาชนมีน้ำใช้เพียงพอ มีคุณภาพ	ปรับปรุงภูมิทัศน์บริเวณรอบสระน้ำ/คลองสาธารณะใน ต.หลุมข้าว ให้ประชาชนได้มีสถานที่สำหรับใช้ประโยชน์ในด้านต่างๆ	๕๐๐,๐๐๐	๕๐๐,๐๐๐	๕๐๐,๐๐๐	๕๐๐,๐๐๐	๕๐๐,๐๐๐	จำนวนครัวเรือนมีน้ำใช้อย่างเพียงพอ	ประชาชนชนมีน้ำไว้ใช้อย่างเพียงพอ	กองช่าง

แผนงานที่ ๑.๒ ให้การศึกษาอบรมสัมมนาและการไปปฏิบัติงานด้านการเกษตรให้มีความรู้ความเข้าใจในการประกอบอาชีพการเกษตรแบบก้าวหน้า

ที่	โครงการ	วัตถุประสงค์	เป้าหมาย (ผลผลิตของ โครงการ)	งบประมาณ					ตัวชี้วัด (KPI)	ผลที่คาดว่าจะ ได้รับ	หน่วยงาน รับผิดชอบ หลัก
				๒๕๖๖ (บาท)	๒๕๖๗ (บาท)	๒๕๖๘ (บาท)	๒๕๖๙ (บาท)	๒๕๗๐ (บาท)			
๒๒	โครงการจัดซื้อ แท็งก์น้ำเพื่อกักเก็บ น้ำไว้อุปโภคและ บริโภค หมู่ ๑ - ๑๑	เพื่อให้ประชาชนกัก เก็บน้ำไว้อุปโภค และบริโภค	จัดซื้อแท็งก์น้ำเพื่อกักเก็บ น้ำไว้อุปโภคและบริโภค	๒๐๐,๐๐๐	๒๐๐,๐๐๐	๒๐๐,๐๐๐	๒๐๐,๐๐๐	๒๐๐,๐๐๐	ร้อยละหรือ จำนวนครัวเรือน ประชาชนได้รับ ประโยชน์เพิ่มขึ้น	เพื่อให้ประชาชนมี น้ำใช้เพียงพอ มี คุณภาพเพื่อกักเก็บ น้ำ	กองช่าง
๒๓	โครงการจัดซื้อเครื่อง สูบน้ำแบบเคลื่อนที่ได้ หมู่ ๓	เพื่อให้ประชาชนมี เครื่องสูบน้ำใช้ในทาง เกษตร	เพื่อจัดซื้อเครื่องสูบน้ำ แบบเคลื่อนที่ได้หมู่ ๓ เครื่อง ๑	๑๐๐,๐๐๐	๑๐๐,๐๐๐	๑๐๐,๐๐๐	๑๐๐,๐๐๐	๑๐๐,๐๐๐	ร้อยละหรือ จำนวนครัวเรือน ประชาชนได้รับ ประโยชน์เพิ่มขึ้น	เพื่อให้ประชาชนมี น้ำใช้เพียงพอ มี คุณภาพเพื่อกักเก็บ น้ำ	กองช่าง
๒๔	โครงการจัดซื้อเครื่อง สูบน้ำแบบเคลื่อนที่ได้ หมู่ ๗	เพื่อให้ประชาชนมี เครื่องสูบน้ำใช้ในทาง เกษตร	เพื่อจัดซื้อเครื่องสูบน้ำ แบบเคลื่อนที่ได้หมู่ ๗ เครื่อง ๑	๑๐๐,๐๐๐	๑๐๐,๐๐๐	๑๐๐,๐๐๐	๑๐๐,๐๐๐	๑๐๐,๐๐๐	ร้อยละหรือ จำนวนครัวเรือน ประชาชนได้รับ ประโยชน์เพิ่มขึ้น	เพื่อให้ประชาชนมี น้ำใช้เพียงพอ มี คุณภาพเพื่อกักเก็บ น้ำ	กองช่าง
๒๕	โครงการจัดซื้อเครื่อง สูบน้ำแบบเคลื่อนที่ได้ หมู่ ๑๑	เพื่อให้ประชาชนมี เครื่องสูบน้ำใช้ในทาง เกษตร	เพื่อจัดซื้อเครื่องสูบน้ำ แบบเคลื่อนที่ได้หมู่ ๑๑ เครื่อง ๒	๒๐๐,๐๐๐	๒๐๐,๐๐๐	๒๐๐,๐๐๐	๒๐๐,๐๐๐	๒๐๐,๐๐๐	ร้อยละหรือ จำนวนครัวเรือน ประชาชนได้รับ ประโยชน์เพิ่มขึ้น	เพื่อให้ประชาชนมี น้ำใช้เพียงพอ มี คุณภาพเพื่อกักเก็บ น้ำ	กองช่าง

รายละเอียดโครงการพัฒนา  
แผนพัฒนาท้องถิ่น (พ.ศ. ๒๕๖๖ - ๒๕๗๐)  
องค์การบริหารส่วนตำบลหลุมข้าว

ก. ยุทธศาสตร์จังหวัดที่

ข. ยุทธศาสตร์การพัฒนาขององค์กรปกครองส่วนท้องถิ่นในเขตจังหวัด

ยุทธศาสตร์ที่ ๒ การพัฒนาด้านการศึกษา กีฬา ศาสนา ประเพณี วัฒนธรรมและภูมิปัญญาท้องถิ่น

แผนงานที่ ๒.๑ การพัฒนาทางการศึกษา

ที่	โครงการ	วัตถุประสงค์	เป้าหมาย (ผลผลิตของ โครงการ)	งบประมาณ					ตัวชี้วัด (KPI)	ผลที่คาดว่าจะ ได้รับ	หน่วยงาน รับผิดชอบ หลัก
				๒๕๖๖ (บาท)	๒๕๖๗ (บาท)	๒๕๖๘ (บาท)	๒๕๖๙ (บาท)	๒๕๗๐ (บาท)			
๑	โครงการส่งเสริม กิจกรรมสภาเด็ก ตำบลหลุมข้าว	เพื่อจัดกิจกรรม พัฒนากิจการของ สภาเด็กในตำบล หลุมข้าว	เพื่อให้เด็กและเยาวชนใน ตำบลหลุมข้าวได้รับความรู้ ความเข้าใจ สิทธิ หน้าที่ ของตนเองมากขึ้น และ เข้าถึงหน่วยงานของรัฐ	๒๐,๐๐๐	๒๐,๐๐๐	๒๐,๐๐๐	๒๐,๐๐๐	๒๐,๐๐๐	จำนวน ประชาชน ผู้เข้าร่วม โครงการ	เด็กและเยาวชน ในตำบลหลุมข้าว ได้รับความรู้ ความเข้าใจสิทธิ หน้าที่ของตนเอง มากขึ้นสามารถ ดูแลตัวเองได้และ โตมาเป็น บุคลากรที่ดีของ ประเทศ	สำนักปลัด

## แผนงานที่ ๒.๑ การพัฒนาทางการศึกษา

ที่	โครงการ	วัตถุประสงค์	เป้าหมาย (ผลผลิตของ โครงการ)	งบประมาณ					ตัวชี้วัด (KPI)	ผลที่คาดว่าจะ ได้รับ	หน่วยงาน รับผิดชอบ หลัก
				๒๕๖๖ (บาท)	๒๕๖๗ (บาท)	๒๕๖๘ (บาท)	๒๕๖๙ (บาท)	๒๕๗๐ (บาท)			
๒	โครงการสนับสนุน อาหารเสริม (นม) โรงเรียน	เพื่อให้เด็กเล็กมี อาหารเสริม(นม) ที่ มีคุณภาพทาง โภชนาการเพียงพอ และมีภูมิคุ้มกันโรค	สนับสนุนอาหารเสริม(นม) สำหรับเด็กเล็กประจำ ศูนย์พัฒนาเด็กเล็กและ เด็กนักเรียนในเขตตำบล หลุมข้าว	๕๐๒,๐๐๐	๕๐๒,๐๐๐	๕๐๒,๐๐๐	๕๐๒,๐๐๐	๕๐๒,๐๐๐	จำนวนของ นักเรียนที่ได้รับ อาหารเสริม (นม)โรงเรียน	เด็กเล็กและเด็ก นักเรียนมีอาหาร เสริม(นม)ที่มี คุณค่าทาง โภชนาการ เพียงพอและมี ภูมิคุ้มกันโรค	สำนักปลัด
๓	โครงการสนับสนุนสื่อ การเรียนการสอน	เพื่อพัฒนาและ ส่งเสริมด้าน การศึกษาให้มี ประสิทธิภาพมากขึ้น	สนับสนุนสื่อการเรียนการ สอนเพื่อเพิ่มทักษะในการ เรียนรู้ของเด็กนักเรียน	๒๐,๐๐๐	๒๐,๐๐๐	๒๐,๐๐๐	๒๐,๐๐๐	๒๐,๐๐๐	จำนวนของ นักเรียนที่เข้า ร่วมโครงการ	เด็กนักเรียนมี ทักษะในการ เรียนรู้ที่ดี	สำนักปลัด
๔	โครงการทัศนศึกษา เรียนรู้นอกห้องเรียน	เพื่อให้เด็กนักเรียนไป ทัศนศึกษานอกพื้นที่	นักเรียนโรงเรียนพรหมทิน และโรงเรียนหลุมข้าว	๕๐,๐๐๐	๕๐,๐๐๐	๕๐,๐๐๐	๕๐,๐๐๐	๕๐,๐๐๐	จำนวนของ นักเรียนที่เข้า ร่วมโครงการ	นักเรียนได้รับ ความรู้และ ประสบการณ์ใน การศึกษาดูงาน	สำนักปลัด

## แผนงานที่ ๒.๑ การพัฒนาทางการศึกษา

ที่	โครงการ	วัตถุประสงค์	เป้าหมาย (ผลผลิตของ โครงการ)	งบประมาณ					ตัวชี้วัด (KPI)	ผลที่คาดว่าจะ ได้รับ	หน่วยงาน รับผิดชอบ หลัก
				๒๕๖๖ (บาท)	๒๕๖๗ (บาท)	๒๕๖๘ (บาท)	๒๕๖๙ (บาท)	๒๕๗๐ (บาท)			
๕	โครงการสนับสนุน ค่าใช้จ่ายการบริหาร สถานศึกษา	เพื่อให้นักเรียนมี อาหารกลางวันที่มี คุณค่าทางโภชนาการ เพียงพอ และ ภูมิคุ้มกันโรค	สนับสนุนอาหารกลางวัน สำหรับเด็กเล็กศูนย์พัฒนา เด็กเล็กและเด็กนักเรียนใน เขตตำบลหลุมข้าว	๑๒๐,๐๐๐	๑๒๐,๐๐๐	๑๒๐,๐๐๐	๑๒๐,๐๐๐	๑๒๐,๐๐๐	จำนวนเด็ก นักเรียนที่ได้รับ ประโยชน์	เด็กเล็กและเด็ก นักเรียนมีอาหาร กลางวันที่มี คุณค่า รับประทาน เพียงพอ และมี ภูมิคุ้มกันโรค	สำนักปลัด
๖	โครงการจัดงานวัน พ่อแห่งชาติ	สนับสนุนกิจกรรม วันพ่อแห่งชาติด้าน การส่งเสริม การศึกษาแก่เด็ก นักเรียนในตำบล หลุมข้าว	สนับสนุนกิจกรรมวันพ่อ แห่งชาติด้านการส่งเสริม การศึกษาแก่เด็กนักเรียน ในตำบลหลุมข้าว	๒๐,๐๐๐	๒๐,๐๐๐	๒๐,๐๐๐	๒๐,๐๐๐	๒๐,๐๐๐	ร้อยละของ ประชาชนใน การรับรู้ข่าวสาร	เด็กนักเรียนมี พัฒนาการด้าน การศึกษาเพิ่มขึ้น	สำนักปลัด
๗	โครงการจัดงานวันแม่ แห่งชาติ	สนับสนุนกิจกรรม วันแม่แห่งชาติด้าน การส่งเสริม การศึกษาแก่เด็ก นักเรียนในตำบล หลุมข้าว	สนับสนุนกิจกรรมวันแม่ แห่งชาติด้านการส่งเสริม การศึกษาแก่เด็กนักเรียน ในตำบลหลุมข้าว	๒๐,๐๐๐	๒๐,๐๐๐	๒๐,๐๐๐	๒๐,๐๐๐	๒๐,๐๐๐	ร้อยละของ ประชาชนใน การรับรู้ข่าวสาร	เด็กนักเรียนมี พัฒนาการด้าน การศึกษาเพิ่มขึ้น	สำนักปลัด



## แผนงานที่ ๒.๑ การพัฒนาทางการศึกษา

ที่	โครงการ	วัตถุประสงค์	เป้าหมาย (ผลผลิตของ โครงการ)	งบประมาณ					ตัวชี้วัด (KPI)	ผลที่คาดว่าจะ ได้รับ	หน่วยงาน รับผิดชอบ หลัก
				๒๕๖๖ (บาท)	๒๕๖๗ (บาท)	๒๕๖๘ (บาท)	๒๕๖๙ (บาท)	๒๕๗๐ (บาท)			
๘	โครงการจัดงานวันเด็กแห่งชาติ	เพื่อพัฒนาและส่งเสริมด้านการศึกษา	สนับสนุนกิจกรรมวันเด็กแห่งชาติด้านการส่งเสริมการศึกษาแก่เด็กนักเรียนในตำบลหลุมข้าว	๔๐,๐๐๐	๔๐,๐๐๐	๔๐,๐๐๐	๔๐,๐๐๐	๔๐,๐๐๐	จำนวนนักเรียนที่เข้าร่วมกิจกรรม	เด็กนักเรียนมีพัฒนาการด้านการศึกษาเพิ่มขึ้น	สำนักปลัด
๙	โครงการจัดซื้อของเล่นเด็กเพื่อพัฒนาสติปัญญาและพัฒนาการของเด็กประจำศูนย์พัฒนาเด็กเล็ก	เพื่อพัฒนาสติปัญญาและพัฒนาการของเด็กเล็ก	เด็กเล็กประจำศูนย์เด็กเล็กในความดูแลของอบต.หลุมข้าว	๑๐๐,๐๐๐	๑๐๐,๐๐๐	๑๐๐,๐๐๐	๑๐๐,๐๐๐	๑๐๐,๐๐๐	จำนวนของเด็กนักเรียนที่ได้รับประโยชน์	เด็กเล็กในศูนย์พัฒนาเด็กเล็กมีสติปัญญาและพัฒนาการเพิ่มขึ้น	สำนักปลัด
๑๐	โครงการช่วยเหลือเด็กเล็กศูนย์พัฒนาเด็กเล็ก อบต.หลุมข้าว	เพื่อส่งเสริมด้านการศึกษา และเบาะภาระของผู้ปกครอง	จัดซื้อวัสดุอุปกรณ์การเรียน เครื่องนอน ให้แก่ เด็กเล็กในความรับผิดชอบของ อบต.หลุมข้าว	๒๐,๐๐๐	๒๐,๐๐๐	๒๐,๐๐๐	๒๐,๐๐๐	๒๐,๐๐๐	จำนวนของเด็กนักเรียนที่ได้รับ การช่วยเหลือ	เด็กเล็กมีพัฒนา การศึกษาและ การเรียนรู้ที่ดี แบ่งเบาระ ภาระ ของผู้ปกครอง	สำนักปลัด

แผนงานที่ ๒.๑ การพัฒนาทางการศึกษา

ที่	โครงการ	วัตถุประสงค์	เป้าหมาย (ผลผลิตของ โครงการ)	งบประมาณ					ตัวชี้วัด (KPI)	ผลที่คาดว่าจะ ได้รับ	หน่วยงาน รับผิดชอบ หลัก
				๒๕๖๖ (บาท)	๒๕๖๗ (บาท)	๒๕๖๘ (บาท)	๒๕๖๙ (บาท)	๒๕๗๐ (บาท)			
๑๑	โครงการสนับสนุน อาหารกลางวัน	เพื่อให้เด็กเล็กมี อาหารกลางวัน ที่มี คุณค่าทางโภชนาการ เพียงพอและมี ภูมิคุ้มกันโรค	สนับสนุนอาหารกลางวัน สำหรับเด็กเล็กศูนย์พัฒนา เด็กเล็กและเด็กนักเรียนใน เขตตำบลหลุมข้าว	๑,๒๐๐,๐๐๐	๑,๒๐๐,๐๐๐	๑,๒๐๐,๐๐๐	๑,๒๐๐,๐๐๐	๑,๒๐๐,๐๐๐	จำนวนของ นักเรียนที่ได้รับ อาหารกลางวัน	เด็กเล็กมีอาหาร กลางวัน ที่มี คุณค่าทาง โภชนาการ เพียงพอและมี ภูมิคุ้มกันโรค	สำนักปลัด
๑๒	โครงการพิธีไหว้ครู ศูนย์พัฒนาเด็กเล็ก อบต.หลุมข้าว	เพื่อให้นักเรียนรำลึก ถึงพระคุณของครู อาจารย์ และเพื่อ รักษาไว้ซึ่งวัฒนธรรม และประเพณีอันดี งาม	เด็กเล็กประจำศูนย์เด็กเล็ก ในความดูแลของอบต.หลุม ข้าว	๑,๐๐๐	๑,๐๐๐	๑,๐๐๐	๑,๐๐๐	๑,๐๐๐	จำนวนนักเรียน ที่ได้ร่วมโครงการ	เด็กนักเรียนเห็น ความสำคัญของ พิธีไหว้ครู และ ตอบแทนพระ คุณครู	สำนักปลัด
๑๓	โครงการเยี่ยมบ้าน เด็กนักเรียนศูนย์ พัฒนาเด็กเล็ก อบต. หลุมข้าว	เพื่อให้ครูศูนย์พัฒนา เด็กเล็กได้ศึกษา รับทราบข้อมูล พื้นฐานของเด็ก นักเรียนแต่ละคน	ครู ผู้ปกครอง มีความ สามัคคีกันระหว่างชุมชน ในศูนย์พัฒนาเด็กเล็ก	๒,๐๐๐	๒,๐๐๐	๒,๐๐๐	๒,๐๐๐	๒,๐๐๐	จำนวนนักเรียน ที่ได้ร่วมโครงการ	ครูและผู้ปกครอง สามารถทราบถึง ปัญหาต่างๆ ที่ เกี่ยวกับเด็กและ มีการปรับแก้ไข อย่างถูกวิธี	สำนักปลัด

## แผนงานที่ ๒.๑ การพัฒนาทางการศึกษา

ที่	โครงการ	วัตถุประสงค์	เป้าหมาย (ผลผลิตของ โครงการ)	งบประมาณ					ตัวชี้วัด (KPI)	ผลที่คาดว่าจะ ได้รับ	หน่วยงาน รับผิดชอบ หลัก
				๒๕๖๖ (บาท)	๒๕๖๗ (บาท)	๒๕๖๘ (บาท)	๒๕๖๙ (บาท)	๒๕๗๐ (บาท)			
๑๔	โครงการพัฒนาศูนย์สื่อ	ศูนย์พัฒนาเด็กเล็กมี ศูนย์สื่อ ทะเบียนคุม สื่อ การผลิตสื่อ การ ใช้สื่อเพื่อนำไปใช้ ในการเรียนการสอน อย่างเป็นระบบ	ผู้ดูแลเด็กปรับปรุงศูนย์สื่อ จัดทำ จัดหา อย่างมีระบบ	๓,๐๐๐	๓,๐๐๐	๓,๐๐๐	๓,๐๐๐	๓,๐๐๐	จำนวนนักเรียน ที่ได้ร่วมโครงการ	เด็กนักเรียนมีทักษะ ในการเรียนรู้ที่ดี	สำนักปลัด
๑๕	โครงการปัจฉิมนิเทศ นักเรียน หนูน้อย บัณฑิต ศูนย์พัฒนา เด็กเล็ก อบต.หลุมข้าว	เพื่อมอบ ประกาศนียบัตร ระดับเตรียมความ พร้อมของเด็กก่อนวัย เรียน (หนูน้อย บัณฑิต)	นักเรียนชั้นเตรียมอนุบาล อายุ ๔ ขวบ ทุกคนมีความ ประทับใจในการจัดงาน ปัจฉิมนิเทศ	๕,๐๐๐	๕,๐๐๐	๕,๐๐๐	๕,๐๐๐	๕,๐๐๐	จำนวนนักเรียน ที่ได้ร่วมโครงการ	นักเรียนมีความรู้สึก ซาบซึ้งถึงพระคุณครู มีความรัก ความ สามัคคีระหว่าง เพื่อนและมีความ ผูกพันรักในสถาน บันการศึกษ	สำนักปลัด
๑๖	โครงการวันขึ้นปีใหม่/ กิจกรรม ศูนย์พัฒนา เด็กเล็ก อบต.หลุมข้าว	เพื่อให้ครูผู้ดูแลเด็ก และเด็ก ได้สร้าง สัมพันธ์ที่ดีต่อกันใน ศูนย์พัฒนาเด็กเล็ก	เด็กนักเรียนของศูนย์พัฒนา เด็กเล็ก เข้าร่วมกิจกรรม วันขึ้นปีใหม่	๒,๐๐๐	๒,๐๐๐	๒,๐๐๐	๒,๐๐๐	๒,๐๐๐	จำนวนนักเรียน ที่ได้ร่วมโครงการ	เด็กนักเรียนมีความ มั่นใจ และกล้า แสดงออกจากการ เข้าร่วมกิจกรรม	สำนักปลัด

## แผนงานที่ ๒.๑ การพัฒนาทางการศึกษา

ที่	โครงการ	วัตถุประสงค์	เป้าหมาย (ผลผลิตของ โครงการ)	งบประมาณ					ตัวชี้วัด (KPI)	ผลที่คาดว่าจะ ได้รับ	หน่วยงาน รับผิดชอบ หลัก
				๒๕๖๖ (บาท)	๒๕๖๗ (บาท)	๒๕๖๘ (บาท)	๒๕๖๙ (บาท)	๒๕๗๐ (บาท)			
๑๗	โครงการพัฒนา สิ่งแวดล้อมภายใน ศูนย์พัฒนาเด็กเล็ก	นักเรียนทุกคนมี ความรับผิดชอบต่อ ช่วยกันปรับ สภาพแวดล้อม	นักเรียนทุกคนมีความ รับผิดชอบต่อช่วยกันปรับ สภาพแวดล้อมให้สวยงาม	๕,๐๐๐	๕,๐๐๐	๕,๐๐๐	๕,๐๐๐	๕,๐๐๐	จำนวนนักเรียน ที่ได้ร่วมโครงการ	นักเรียนทุกคนมี ความรับผิดชอบต่อ ช่วยกันปรับ สภาพแวดล้อม ด้วยความขยัน และสามารถเป็น ประโยชน์ต่อการ จัดกิจกรรมได้	สำนักปลัด

## แผนงานที่ ๒.๒ การพัฒนาด้านการส่งเสริมสุขภาพ

ที่	โครงการ	วัตถุประสงค์	เป้าหมาย (ผลผลิตของ โครงการ)	งบประมาณ					ตัวชี้วัด (KPI)	ผลที่คาดว่าจะ ได้รับ	หน่วยงาน รับผิดชอบ หลัก
				๒๕๖๖ (บาท)	๒๕๖๗ (บาท)	๒๕๖๘ (บาท)	๒๕๖๙ (บาท)	๒๕๗๐ (บาท)			
๑๘	โครงการจัดซื้อเครื่อง ออกกำลังกาย หมู่ที่ ๘	เพื่อให้ประชาชน ตระหนักถึงการมี สุขภาพที่ดี	จัดซื้อเครื่องออกกำลังกาย หมู่ที่ ๘	๒๐๐,๐๐๐	๒๐๐,๐๐๐	๒๐๐,๐๐๐	๒๐๐,๐๐๐	๒๐๐,๐๐๐	จำนวนของผู้ ได้รับบริการ และได้รับ ประโยชน์	ประชาชนมี ความสามัคคีกัน ส่งเสริมสุขภาพ ของตนเอง	สำนักงาน ปลัด
๑๙	โครงการจัดจ้างนัก บริหารเพื่อดูแล ผู้ป่วยติดบ้าน/ติดเตียง	เพื่อให้ประชาชนใน ทุกหมู่บ้าน ได้รับ การบริการด้าน สาธารณสุขได้อย่าง เพียงพอ	จัดจ้างนักบริหารเพื่อดูแล ผู้ป่วยติดบ้าน/ติดเตียง จำนวน ๒ คน คนละ ๕,๐๐๐/เดือน	๑๒๐,๐๐๐	๑๒๐,๐๐๐	๑๒๐,๐๐๐	๑๒๐,๐๐๐	๑๒๐,๐๐๐	จำนวนผู้ป่วย ติดบ้าน/ติดเตียง	ผู้ป่วยในทุกหมู่ ได้รับการ ช่วยเหลืออย่าง ทั่วถึง	สำนักงาน ปลัด
๒๐	โครงการจัดซื้อ เครื่องวัดอุณหภูมิอิน ฟราเรด พร้อมขาตั้ง	เพื่อให้ประชาชนใน ทุกหมู่ ได้รับการ บริการด้าน สาธารณสุขได้อย่าง เพียงพอ	จัดซื้อเครื่องวัดอุณหภูมิอิน ฟราเรด พร้อมขาตั้ง จำนวน ๑๑ เครื่อง	๓,๐๐๐	๓,๐๐๐	๓,๐๐๐	๓,๐๐๐	๓,๐๐๐	จำนวนของผู้ ได้รับบริการ และได้รับ ประโยชน์	ประชาชนใน ตำบลมีเครื่องมือ เครื่องใช้เพียงพอ และเหมาะสม	สำนักงาน ปลัด

## แผนงานที่ ๒.๒ การพัฒนาด้านการส่งเสริมสุขภาพ

ที่	โครงการ	วัตถุประสงค์	เป้าหมาย (ผลผลิตของ โครงการ)	งบประมาณ					ตัวชี้วัด (KPI)	ผลที่คาดว่าจะ ได้รับ	หน่วยงาน รับผิดชอบ หลัก
				๒๕๖๖ (บาท)	๒๕๖๗ (บาท)	๒๕๖๘ (บาท)	๒๕๖๙ (บาท)	๒๕๗๐ (บาท)			
๒๑	โครงการจัดซื้อ เครื่องวัดค่าน้ำตาลใน เลือด	เพื่อให้ประชาชนใน ทุกหมู่ ได้รับการ บริการด้าน สาธารณสุขได้อย่าง เพียงพอ	จัดซื้อเครื่องวัดค่าน้ำตาลใน เลือด หมู่ละ ๑ เครื่อง จำนวน ๑๑ เครื่อง	๔๔,๐๐๐	๔๔,๐๐๐	๔๔,๐๐๐	๔๔,๐๐๐	๔๔,๐๐๐	จำนวนของผู้ ได้รับการ และได้รับ ประโยชน์	ประชาชนใน ตำบลมีเครื่องมือ เครื่องใช้เพียงพอ และเหมาะสม	สำนักงาน ปลัด
๒๒	โครงการจัดซื้อเครื่อง จ่ายแอลกอฮอล์ ชนิด เท้าเหยียบ	เพื่อให้ประชาชนใน ทุกหมู่ ได้รับการ บริการด้าน สาธารณสุขได้อย่าง เพียงพอ	จัดซื้อเครื่องจ่ายแอลกอฮอล์ ชนิดเท้าเหยียบ หมู่ละ ๑ เครื่อง จำนวน ๑๑ เครื่อง	๑๐,๐๐๐	๑๐,๐๐๐	๑๐,๐๐๐	๑๐,๐๐๐	๑๐,๐๐๐	จำนวนของผู้ ได้รับการ และได้รับ ประโยชน์	ประชาชนใน ตำบลมีเครื่องมือ เครื่องใช้เพียงพอ และเหมาะสม	สำนักงาน ปลัด
๒๓	โครงการอาหาร ปลอดภัย	เพื่อให้ประชาชนใน ทุกหมู่บ้านได้มี ความรู้ในการป้องกัน อาหารเป็นพิษได้ อย่างถูกต้อง	ประชาชนในทุกหมู่บ้านได้ มีความรู้ความเข้าใจในการ บริโภค	๒๐,๐๐๐	๒๐,๐๐๐	๒๐,๐๐๐	๒๐,๐๐๐	๒๐,๐๐๐	จำนวน ประชาชน ผู้เข้าร่วม โครงการ	ประชาชนมี ความรู้ความ เข้าใจในการ บริโภค	สำนักปลัด

## แผนงานที่ ๒.๒ การพัฒนาด้านการส่งเสริมสุขภาพ

ที่	โครงการ	วัตถุประสงค์	เป้าหมาย (ผลผลิตของ โครงการ)	งบประมาณ					ตัวชี้วัด (KPI)	ผลที่คาดว่าจะ ได้รับ	หน่วยงาน รับผิดชอบ หลัก
				๒๕๖๖ (บาท)	๒๕๖๗ (บาท)	๒๕๖๘ (บาท)	๒๕๖๙ (บาท)	๒๕๗๐ (บาท)			
๒๔	โครงการผู้สัมผัส อาหาร	เพื่ออบรมให้ความรู้ ผู้ประกอบการอาหาร และแนะนำให้ เป็นไปตามระเบียบ สาธารณสุข	ผู้ประกอบการด้านอาหาร ในตำบลมีความรู้ความ เข้าใจ และมีมาตรการ สร้างความรู้ความเข้าใจ และมีมาตรการสร้าง ความสุขขณะลักษณะที่ถูกต้อง	๑๐,๐๐๐	๑๐,๐๐๐	๑๐,๐๐๐	๑๐,๐๐๐	๑๐,๐๐๐	จำนวน ประชาชน ผู้เข้าร่วม โครงการ	ผู้บริโภครู้ ความมั่นใจใน การบริโภคอาหาร	สำนักปลัด
๒๕	โครงการสมทบ กองทุนหลักประกัน สุขภาพตำบลหลุมข้าว	เพื่อสมทบกองทุน หลักประกันสุขภาพ ตำบลหลุมข้าว	สมทบเงินกองทุนหลัก สุขภาพตำบลหลุมข้าว ๓๐% ของเงินอุดหนุนการ สปสช.	๖๐,๐๐๐	๖๐,๐๐๐	๖๐,๐๐๐	๖๐,๐๐๐	๖๐,๐๐๐	จำนวน ประชาชน ผู้เข้าร่วม โครงการ	กองทุนฯ สามารถ ดำเนินงานได้ อย่างคล่องตัว และมี ประสิทธิภาพ	สำนักปลัด
๒๖	โครงการอบรมให้ ความรู้โทษยาเสพติด	เพื่ออบรมให้ความรู้ เกี่ยวกับเรื่องโทษยา เสพติด	ประชาชนที่ติดยาเสพติด	๑๐,๐๐๐	๑๐,๐๐๐	๑๐,๐๐๐	๑๐,๐๐๐	๑๐,๐๐๐	โครงการ	ประชาชนได้รับ ความรู้มากขึ้น เพื่อให้ประโยชน์ การดำรงชีวิต	สำนักปลัด

## แผนงานที่ ๒.๒ การพัฒนาด้านการส่งเสริมสุขภาพ

ที่	โครงการ	วัตถุประสงค์	เป้าหมาย (ผลผลิตของ โครงการ)	งบประมาณ					ตัวชี้วัด (KPI)	ผลที่คาดว่าจะ ได้รับ	หน่วยงาน รับผิดชอบ หลัก
				๒๕๖๖ (บาท)	๒๕๖๗ (บาท)	๒๕๖๘ (บาท)	๒๕๖๙ (บาท)	๒๕๗๐ (บาท)			
๒๗	โครงการรณรงค์ ควบคุมและป้องกัน โรคไข้เลือดออก	เพื่อควบคุมและ ป้องกันโรคไข้เลือด ออก	จัดซื้อวัสดุวิทยาศาสตร์ หรือการแพทย์ทรายเบท น้ำยาเคมีสำหรับพ่นหมอก ควันและวัสดุการแพทย์ อื่นๆ และจัดซื้อเครื่องพ่น หมอกควัน	๕๐,๐๐๐	๕๐,๐๐๐	๕๐,๐๐๐	๕๐,๐๐๐	๕๐,๐๐๐	จำนวน ประชาชน ผู้เข้าร่วม โครงการ	ครัวเรือน ปลอดภัยจากโรค ไข้เลือดออก	สำนักปลัด
๒๘	โครงการควบคุม โรคติดต่อ	เพื่อให้ประชาชนใน ทุกหมู่บ้าน ได้รับ การบริการด้าน สาธารณสุขได้อย่าง เพียงพอ	ประชาชนในทุกหมู่บ้าน ได้รับการเรียนรู้ การ ควบคุมโรคติดต่อได้อย่าง ทั่วถึง	๕๖,๐๐๐	๕๖,๐๐๐	๕๖,๐๐๐	๕๖,๐๐๐	๕๖,๐๐๐	จำนวน ประชาชน ผู้เข้าร่วม โครงการ	ประชาชนในทุก หมู่บ้านได้รับการ เรียนรู้การ ควบคุมโรคติดต่อ ได้อย่างทั่วถึง	สำนักปลัด
๒๙	โครงการควบคุมโรค เอดส์	เพื่อให้ประชาชนใน ทุกหมู่บ้าน ได้รับ การบริการด้าน สาธารณสุขได้อย่าง เพียงพอ	ประชาชนในทุกหมู่บ้าน ได้รับการเรียนรู้ การ ควบคุมโรคติดต่อได้อย่าง ทั่วถึง	๑๐,๐๐๐	๑๐,๐๐๐	๑๐,๐๐๐	๑๐,๐๐๐	๑๐,๐๐๐	จำนวน ประชาชน ผู้เข้าร่วม โครงการ	ประชาชนในทุก หมู่บ้านได้รับการ เรียนรู้การ ควบคุมโรคติดต่อ ได้อย่างทั่วถึง	สำนักปลัด



## แผนงานที่ ๒.๒ การพัฒนาด้านการส่งเสริมสุขภาพ

ที่	โครงการ	วัตถุประสงค์	เป้าหมาย (ผลผลิตของ โครงการ)	งบประมาณ					ตัวชี้วัด (KPI)	ผลที่คาดว่าจะ ได้รับ	หน่วยงาน รับผิดชอบ หลัก
				๒๕๖๖ (บาท)	๒๕๖๗ (บาท)	๒๕๖๘ (บาท)	๒๕๖๙ (บาท)	๒๕๗๐ (บาท)			
๓๐	โครงการสัตว์ปลอดโรค คนปลอดภัยจากโรคพิษ สุนัขบ้า ตามปณิธานศาสตราจารย์ ดร.สมเด็จพระ เจ้าลูกเธอเจ้าฟ้าฯหญิง จุฬาภรณ์วลัยลักษณ์อัคร ราชกุมารี	เพื่อควบคุมป้องกันการ แพร่กระจายของโรค พิษสุนัขบ้าใน สุนัข - แมว	สุนัขและแมวได้รับการฉีดวัคซีน	๕๐,๐๐๐	๕๐,๐๐๐	๕๐,๐๐๐	๕๐,๐๐๐	๕๐,๐๐๐	จำนวนประชาชน ผู้เข้าร่วมโครงการ	สุนัข - แมว ได้รับ วัคซีนมีภูมิคุ้มกัน โรคพิษสุนัขบ้า	สำนักปลัด
๓๑	โครงการพัฒนาเพิ่ม ประสิทธิภาพและพัฒนา อสม.	เพื่อเพิ่มประสิทธิภาพ การดำเนินงานด้าน สาธารณสุขมูลฐาน	สนับสนุนงบประมาณในการ ดำเนินงานให้แก่ อสม. หมู่ที่ ๑ - ๑๑	๕๐,๐๐๐	๕๐,๐๐๐	๕๐,๐๐๐	๕๐,๐๐๐	๕๐,๐๐๐	จำนวนประชาชน ผู้เข้าร่วมโครงการ	อสม. มีการ ดำเนินงานด้าน สาธารณสุขมูลฐาน ได้อย่างมี ประสิทธิภาพมากขึ้น	สำนักปลัด
๓๒	โครงการเยี่ยมบ้านผู้ พิการ ผู้สูงอายุและ ผู้ด้อยโอกาส	เพื่อเป็นการให้กำลังใจ แนะนำการดำเนินชีวิต และให้การช่วยเหลือ ด้านต่างๆ	ผู้พิการและผู้สูงอายุในตำบล หลุมข้าว	๒๐,๐๐๐	๒๐,๐๐๐	๒๐,๐๐๐	๒๐,๐๐๐	๒๐,๐๐๐	โครงการ	ผู้พิการและผู้สูงอายุ ในตำบลหลุมข้าวมี กำลังใจรู้จักการ ดำเนินชีวิตที่ถูกต้อง	สำนักปลัด

## แผนงานที่ ๒.๒ การพัฒนาด้านการส่งเสริมสุขภาพ

ที่	โครงการ	วัตถุประสงค์	เป้าหมาย (ผลผลิตของ โครงการ)	งบประมาณ					ตัวชี้วัด (KPI)	ผลที่คาดว่าจะ ได้รับ	หน่วยงาน รับผิดชอบ หลัก
				๒๕๖๖ (บาท)	๒๕๖๗ (บาท)	๒๕๖๘ (บาท)	๒๕๖๙ (บาท)	๒๕๗๐ (บาท)			
๓๓	โครงการสั้วมของวัด สะอาด	เพื่อให้วัดในเขต อบต.หลุมข้าว มีห้อง สั้วมที่สะอาด ถูก สุขลักษณะ	อุดหนุนงบประมาณให้แก่ วัดในเขต อบต.หลุมข้าว	๑๐,๐๐๐	๑๐,๐๐๐	๑๐,๐๐๐	๑๐,๐๐๐	๑๐,๐๐๐	จำนวนผู้เข้าร่วม โครงการ	วัดมีห้องสั้วม สะอาดถูก สุขลักษณะ	สำนักปลัด
๓๔	โครงการเด็กไทยฟันดี	เพื่อให้นักเรียนในเขต อบต.หลุมข้าวมี สุขภาพฟันที่ดี	สนับสนุนการจัดกิจกรรม โรงเรียนและศูนย์พัฒนา เด็กเล็กในเขต อบต.หลุม ข้าว	๒๐,๐๐๐	๒๐,๐๐๐	๒๐,๐๐๐	๒๐,๐๐๐	๒๐,๐๐๐	จำนวนของเด็ก ที่เข้าร่วม โครงการ	เด็กนักเรียนใน เขต อบต.หลุม ข้าว มีสุขภาพ ฟันที่ดี	สำนักปลัด
๓๕	โครงการแข่งขันกีฬา เชื่อมความสัมพันธ์ “วัน ท้องถิ่นไทย” ด้านยาเสพติด อำเภอโคกสำโรง จังหวัดลพบุรี	เพื่อให้ประชาชนและ เยาวชนในท้องถิ่นมีการ ใช้เวลาว่างในเกิด ประโยชน์ห่างไกลจากยา เสพติด	เพื่อให้ประชาชนและยา วชนในท้องถิ่นมีการใช้เวลา ว่างในเกิดประโยชน์ ห่างไกลจากยาเสพติด สุขภาพแข็งแรง	๑๒๐,๐๐๐	๑๒๐,๐๐๐	๑๒๐,๐๐๐	๑๒๐,๐๐๐	๑๒๐,๐๐๐	จำนวน ประชาชน ผู้เข้าร่วม โครงการ	เพื่อให้ประชาชน และเยาวชนใน ท้องถิ่นมีการใช้ เวลาว่างในเกิด ประโยชน์ ห่างไกลจากยา	สำนักปลัด

## แผนงานที่ ๒.๓ การพัฒนาด้านสวัสดิการสังคมและสังคมสงเคราะห์

ที่	โครงการ	วัตถุประสงค์	เป้าหมาย (ผลผลิตของ โครงการ)	งบประมาณ					ตัวชี้วัด (KPI)	ผลที่คาดว่าจะ ได้รับ	หน่วยงาน รับผิดชอบ หลัก
				๒๕๖๖ (บาท)	๒๕๖๗ (บาท)	๒๕๖๘ (บาท)	๒๕๖๙ (บาท)	๒๕๗๐ (บาท)			
๓๕	โครงการพัฒนาคุณภาพ ชมรมผู้สูงอายุตำบลหลุม ข้าว	เพื่อผู้สูงอายุมีความ ผูกพันกัน	ผู้สูงอายุในเขตตำบลหลุมข้าว	๑๐,๐๐๐	๑๐,๐๐๐	๑๐,๐๐๐	๑๐,๐๐๐	๑๐,๐๐๐	จำนวนประชาชน ผู้เข้าร่วมโครงการ	ผู้สูงอายุที่ได้เข้าร่วม ชมรมทำกิจกรรม ร่วมกัน	สำนักปลัด
๓๖	โครงการจ่ายเบี้ยยังชีพ ผู้สูงอายุในตำบลหลุมข้าว	เพื่อจ่ายเบี้ยยังชีพ ช่วยเหลือผู้สูงอายุด้าน การครองชีพ	ผู้สูงอายุในเขตตำบลหลุมข้าว	๗,๐๐๐,๐๐๐	๗,๐๐๐,๐๐๐	๗,๐๐๐,๐๐๐	๗,๐๐๐,๐๐๐	๗,๐๐๐,๐๐๐	จำนวนประชาชน ผู้เข้าร่วมโครงการ	ผู้สูงอายุมีคุณภาพ ชีวิตที่ดีขึ้นและช่วย แบ่งเบาภาระ ค่าใช้จ่าย	สำนักปลัด
๓๗	โครงการจ่ายเบี้ยยังชีพผู้ พิการในตำบลหลุมข้าว	เพื่อจ่ายเบี้ยยังชีพ ช่วยเหลือผู้สูงอายุด้าน การครองชีพ	ผู้พิการในเขตตำบลหลุมข้าว	๒,๐๐๐,๐๐๐	๒,๐๐๐,๐๐๐	๒,๐๐๐,๐๐๐	๒,๐๐๐,๐๐๐	๒,๐๐๐,๐๐๐	จำนวนประชาชน ผู้เข้าร่วมโครงการ	ผู้พิการมีคุณภาพ ชีวิตที่ดีขึ้นและช่วย แบ่งเบาภาระ ค่าใช้จ่าย	สำนักปลัด

## แผนงานที่ ๒.๓ การพัฒนาด้านสวัสดิการสังคมและสังคมสงเคราะห์

ที่	โครงการ	วัตถุประสงค์	เป้าหมาย (ผลผลิตของ โครงการ)	งบประมาณ					ตัวชี้วัด (KPI)	ผลที่คาดว่าจะ ได้รับ	หน่วยงาน รับผิดชอบ หลัก
				๒๕๖๖ (บาท)	๒๕๖๗ (บาท)	๒๕๖๘ (บาท)	๒๕๖๙ (บาท)	๒๕๗๐ (บาท)			
๓๘	โครงการจ่ายเบี้ยยังชีพผู้สูงอายุในตำบลหลุมข้าว	เพื่อจ่ายเบี้ยยังชีพช่วยเหลือผู้สูงอายุเอดส์ด้านการครองชีพ	ผู้ป่วยโรคเอดส์ในเขตตำบลหลุมข้าว	๑๘,๐๐๐	๑๘,๐๐๐	๑๘,๐๐๐	๑๘,๐๐๐	๑๘,๐๐๐	จำนวนประชาชนผู้เข้าร่วมโครงการ	ผู้ป่วยโรคเอดส์มีคุณภาพชีวิตที่ดีขึ้นและช่วยแบ่งเบาภาระค่าใช้จ่าย	สำนักปลัด
๓๙	โครงการครอบครัวผาสุก	เพื่อส่งเสริมและสร้างความรักความอบอุ่นในครอบครัว	จัดกิจกรรมส่งเสริมสถาบันครอบครัวในตำบลหลุมข้าวให้เกิดความรักความอบอุ่น	๑๐,๐๐๐	๑๐,๐๐๐	๑๐,๐๐๐	๑๐,๐๐๐	๑๐,๐๐๐	จำนวนประชาชนผู้เข้าร่วมโครงการ	ครอบครัวมีความเข้มแข็งรักและเข้าใจกัน	สำนักปลัด
๔๐	สนับสนุนโครงการจัดสวัสดิการชุมชนตำบลหลุมข้าว	เพื่อให้การดำเนินงานของกองทุนสวัสดิการชุมชนมีประสิทธิภาพ	สนับสนุนงบประมาณในการดำเนินงานให้กับกองทุนสวัสดิการชุมชน	๑๐,๐๐๐	๑๐,๐๐๐	๑๐,๐๐๐	๑๐,๐๐๐	๑๐,๐๐๐	จำนวนประชาชนผู้เข้าร่วมโครงการ	กองทุนสวัสดิการชุมชนสามารถดำเนินงานได้อย่างคล่องตัวและมีประสิทธิภาพ	สำนักปลัด

## แผนงานที่ ๒.๓ การพัฒนาด้านสวัสดิการสังคมและสังคมสงเคราะห์

ที่	โครงการ	วัตถุประสงค์	เป้าหมาย (ผลผลิตของ โครงการ)	งบประมาณ					ตัวชี้วัด (KPI)	ผลที่คาดว่าจะ ได้รับ	หน่วยงาน รับผิดชอบ หลัก
				๒๕๖๖ (บาท)	๒๕๖๗ (บาท)	๒๕๖๘ (บาท)	๒๕๖๙ (บาท)	๒๕๗๐ (บาท)			
๔๑	โครงการซ่อมแซม บ้านผู้สูงอายุ ผู้พิการ ผู้ด้อยโอกาส	เพื่อให้ผู้สูงอายุ ผู้ พิการ ผู้ด้อยโอกาส มีบ้านที่มั่นคง พอสมควร	บ้านผู้สูงอายุ ผู้พิการ ผู้ด้อยโอกาสในตำบลหลุม ข้าว หมู่ที่ ๑ - ๑๑	๑๐,๐๐๐	๑๐,๐๐๐	๑๐,๐๐๐	๑๐,๐๐๐	๑๐,๐๐๐	จำนวน ประชาชน ผู้เข้าร่วม โครงการ	บ้านผู้สูงอายุ ผู้ พิการ ผู้ด้อยโอกาสใน ตำบลหลุมข้าว ได้รับการ ซ่อมแซมบ้านให้ ดีขึ้น	สำนักปลัด
๔๒	โครงการร้อยรักร้อย ดวงใจ ห่วงใยผู้สูงอายุ	เพื่อส่งเสริมกิจกรรม ผู้สูงอายุในตำบล มี ศักยภาพเพิ่มขึ้น มี การแลกเปลี่ยนเรียนรู้	จัดกิจกรรมให้ผู้สูงอายุใน ตำบลหลุมข้าว มีความรัก ความสามัคคี มีส่วนร่วมใน ชุมชน	๑๕๐,๐๐๐	๑๕๐,๐๐๐	๑๕๐,๐๐๐	๑๕๐,๐๐๐	๑๕๐,๐๐๐	จำนวน ประชาชน ผู้เข้าร่วม โครงการ	เพื่อให้ผู้สูงอายุ ในตำบลหลุมข้าว มีความรักความ สามัคคี มีส่วน ร่วมในชุมชน ให้ ผู้สูงอายุมี สุขภาพจิตที่ดีขึ้น	สำนักปลัด

## แผนงานที่ ๒.๓ การพัฒนาด้านสวัสดิการสังคมและสังคมสงเคราะห์

ที่	โครงการ	วัตถุประสงค์	เป้าหมาย (ผลผลิตของ โครงการ)	งบประมาณ					ตัวชี้วัด (KPI)	ผลที่คาดว่าจะ ได้รับ	หน่วยงาน รับผิดชอบ หลัก
				๒๕๖๖ (บาท)	๒๕๖๗ (บาท)	๒๕๖๘ (บาท)	๒๕๖๙ (บาท)	๒๕๗๐ (บาท)			
๔๓	โครงการส่งเสริมพัฒนาคุณภาพชีวิตและส่งเสริมอาชีพผู้สูงอายุตำบลหลุมข้าว (โรงเรียนผู้สูงอายุ)	เพื่อส่งเสริมพัฒนาคุณภาพผู้สูงอายุให้มีความรู้ความเข้าใจและสร้างความสัมพันธ์ที่ดีระหว่างกัน	ส่งเสริมพัฒนาคุณภาพชีวิตและส่งเสริมอาชีพผู้สูงอายุตำบลหลุมข้าว ให้มีความรู้ ความเข้าใจมากขึ้น	๖๐,๐๐๐	๖๐,๐๐๐	๖๐,๐๐๐	๖๐,๐๐๐	๖๐,๐๐๐	จำนวนประชาชนผู้เข้าร่วมโครงการ	ผู้สูงอายุในตำบลได้รับส่งเสริมพัฒนาคุณภาพผู้สูงอายุให้มีความรู้ความเข้าใจ แลกเปลี่ยนความคิดเห็น และสร้างความสัมพันธ์ที่ดีระหว่างกัน	สำนักปลัด
๔๔	โครงการให้คำแนะนำด้านสวัสดิการสังคมสงเคราะห์แก่ผู้มาขอรับบริการ	เพื่อให้คำปรึกษาด้านต่างแก่ประชาชนในพื้นที่ที่ขาดความรู้ความเข้าใจมากขึ้น และแนวทางแก้ไข	ประชาชนทุกคนในตำบลสามารถเข้าถึงหน่วยงานของรัฐได้รับความรู้ คำปรึกษา คำแนะนำ และแก้ไขปัญหาได้	๑๐,๐๐๐	๑๐,๐๐๐	๑๐,๐๐๐	๑๐,๐๐๐	๑๐,๐๐๐	จำนวนประชาชนผู้เข้าร่วมโครงการ	ประชาชนได้รับการบริการที่ดี มีความรู้ความเข้าใจมากขึ้น	สำนักงานปลัด

แผนงานที่ ๒.๔ การพัฒนาด้านส่งเสริมกีฬา

ที่	โครงการ	วัตถุประสงค์	เป้าหมาย (ผลผลิตของ โครงการ)	งบประมาณ					ตัวชี้วัด (KPI)	ผลที่คาดว่าจะ ได้รับ	หน่วยงาน รับผิดชอบ หลัก
				๒๕๖๖ (บาท)	๒๕๖๗ (บาท)	๒๕๖๘ (บาท)	๒๕๖๙ (บาท)	๒๕๗๐ (บาท)			
๔๕	โครงการการจัด แข่งขันกีฬาระดับ ตำบล	เพื่อให้ประชาชนได้ ร่วมการจัดกิจกรรม การกีฬาภายใน ชุมชนตำบลหลุมข้าว	จัดการแข่งขันปีละครั้งใน เขตตำบลหลุมข้าว	๓๐,๐๐๐	๓๐,๐๐๐	๓๐,๐๐๐	๓๐,๐๐๐	๓๐,๐๐๐	จำนวนประชาชน ผู้เข้าร่วมโครงการ	ประชาชนใน ตำบลมีสุขภาพ พลานามัยที่ แข็งแรง	สำนักปลัด
๔๖	โครงการแข่งขันกีฬา ภายในตำบลหลุมข้าว	เพื่อให้ประชาชนใน ตำบลสนใจกีฬา ห่างไกลยาเสพติด	จัดการแข่งขันกีฬาด้านภย ยาเสพติด	๔๐,๐๐๐	๔๐,๐๐๐	๔๐,๐๐๐	๔๐,๐๐๐	๔๐,๐๐๐	จำนวนประชาชน ผู้เข้าร่วมโครงการ	ประชาชนมี สุขภาพดีและ ห่างไกลยาเสพติด	สำนักปลัด
๔๗	โครงการจัดซื้อเครื่อง เล่นเด็กกลางแจ้ง ม.๔	เพื่อบริการประชาชน	จัดซื้อเครื่องเล่นเด็ก กลางแจ้งชนิดต่างๆ พร้อม ติดตั้ง ม.๔	๒๐๐,๐๐๐	๒๐๐,๐๐๐	๒๐๐,๐๐๐	๒๐๐,๐๐๐	๒๐๐,๐๐๐	จำนวนของเด็ก ที่มาใช้บริการเพิ่ม มากขึ้น	เด็กมีสุขภาพ แข็งแรงสมบูรณ์ ในการออกกำลังกาย ภายในเครื่องเล่น กลางแจ้ง	สำนักปลัด

## แผนงานที่ ๒.๔ การพัฒนาด้านส่งเสริมกีฬา

ที่	โครงการ	วัตถุประสงค์	เป้าหมาย (ผลผลิตของ โครงการ)	งบประมาณ					ตัวชี้วัด (KPI)	ผลที่คาดว่าจะ ได้รับ	หน่วยงาน รับผิดชอบ หลัก
				๒๕๖๖ (บาท)	๒๕๖๗ (บาท)	๒๕๖๘ (บาท)	๒๕๖๙ (บาท)	๒๕๗๐ (บาท)			
๔๘	โครงการจัดซื้อ แท็งก์น้ำเพื่อกักเก็บ น้ำไว้อุปโภคบริโภค หมู่ที่ ๑	เพื่อให้ประชาชนใช้ กักเก็บน้ำไว้อุปโภค และบริโภค	จัดซื้อแท็งก์น้ำเพื่อกักเก็บ น้ำไว้อุปโภคบริโภค หมู่ที่ ๑	๓๐๐,๐๐๐	๓๐๐,๐๐๐	๓๐๐,๐๐๐	๓๐๐,๐๐๐	๓๐๐,๐๐๐	ร้อยละหรือ จำนวน ครัวเรือน ประชาชน ที่ ได้รับประโยชน์ เพิ่มมากขึ้น	เพื่อให้ประชาชน มีน้ำใช้เพียงพอมี คุณภาพเพื่อกัก เก็บน้ำ	สำนักปลัด
๔๙	โครงการจัดซื้อ แท็งก์น้ำเพื่อกักเก็บ น้ำไว้อุปโภคบริโภค หมู่ที่ ๒	เพื่อให้ประชาชนใช้ กักเก็บน้ำไว้อุปโภค และบริโภค	จัดซื้อแท็งก์น้ำเพื่อกักเก็บ น้ำไว้อุปโภคบริโภค หมู่ที่ ๒	๓๐๐,๐๐๐	๓๐๐,๐๐๐	๓๐๐,๐๐๐	๓๐๐,๐๐๐	๓๐๐,๐๐๐	ร้อยละหรือ จำนวน ครัวเรือน ประชาชน ที่ ได้รับประโยชน์ เพิ่มมากขึ้น	เพื่อให้ประชาชน มีน้ำใช้เพียงพอมี คุณภาพเพื่อกัก เก็บน้ำ	สำนักปลัด
๕๐	โครงการก่อสร้างลาน กีฬาเนกประสงค์ ม. ๔ ร่วมกับ ม.๗	เพื่อบริการประชาชน	ก่อสร้างลานกีฬา เนกประสงค์ ม.๔ ร่วมกับ ม.๗	๗๐๐,๐๐๐	๗๐๐,๐๐๐	๗๐๐,๐๐๐	๗๐๐,๐๐๐	๗๐๐,๐๐๐	จำนวนของเด็ก ที่มาใช้บริการ เพิ่มมากขึ้น	เด็กมีสุขภาพ แข็งแรงสมบูรณ์ ในการออกกำลังกาย ในเครื่องเล่น กลางแจ้ง	สำนักปลัด



## แผนงานที่ ๒.๔ การพัฒนาด้านส่งเสริมกีฬา

ที่	โครงการ	วัตถุประสงค์	เป้าหมาย (ผลผลิตของ โครงการ)	งบประมาณ					ตัวชี้วัด (KPI)	ผลที่คาดว่าจะ ได้รับ	หน่วยงาน รับผิดชอบ หลัก
				๒๕๖๖ (บาท)	๒๕๖๗ (บาท)	๒๕๖๘ (บาท)	๒๕๖๙ (บาท)	๒๕๗๐ (บาท)			
๕๑	โครงการจัดซื้ออุปกรณ์กีฬาที่ใช้สำหรับลานกีฬา ม.๔ ร่วมกับ ม.๗	เพื่อบริการประชาชนใช้ออกกำลังกาย ส่งเสริมสุขภาพให้แข็งแรง	จัดซื้ออุปกรณ์กีฬาที่ใช้สำหรับลานกีฬา ม.๔ ร่วมกับ ม.๗	๑๐๐,๐๐๐	๑๐๐,๐๐๐	๑๐๐,๐๐๐	๑๐๐,๐๐๐	๑๐๐,๐๐๐	จำนวนของเด็กที่มาใช้บริการเพิ่มมากขึ้น	ประชาชนและเด็กมีสุขภาพแข็งแรงสมบูรณ์ในการออกกำลังกายในเครื่องเล่นกลางแจ้ง	สำนักปลัด
๕๒	โครงการจัดซื้อเครื่องออกกำลังกายกลางแจ้ง ม.๔ ร่วมกับ ม.๗	เพื่อบริการประชาชนใช้ออกกำลังกาย ส่งเสริมสุขภาพให้แข็งแรง	จัดซื้อเครื่องออกกำลังกายกลางแจ้ง ม.๔ ร่วมกับ ม.๗	๒๐๐,๐๐๐	๒๐๐,๐๐๐	๒๐๐,๐๐๐	๒๐๐,๐๐๐	๒๐๐,๐๐๐	จำนวนของผู้ที่มาใช้บริการเพิ่มมากขึ้น	ประชาชนและเด็กมีสุขภาพแข็งแรงสมบูรณ์ในการออกกำลังกายในเครื่องเล่นกลางแจ้ง	สำนักปลัด
๕๓	โครงการจัดซื้อเครื่องเล่นเด็กกลางแจ้ง ม.๔ ร่วมกับ ม.๗	เพื่อส่งเสริมพัฒนาการเด็กในตำบลหลุมข้าว	จัดซื้อเครื่องเล่นเด็กกลางแจ้ง ม.๔ ร่วมกับ ม.๗	๓๐๐,๐๐๐	๓๐๐,๐๐๐	๓๐๐,๐๐๐	๓๐๐,๐๐๐	๓๐๐,๐๐๐	จำนวนของเด็กที่มาใช้บริการเพิ่มมากขึ้น	เด็กมีสุขภาพแข็งแรงสมบูรณ์ในการออกกำลังกายในเครื่องเล่นกลางแจ้ง	สำนักปลัด

## แผนงานที่ ๒.๔ การพัฒนาด้านส่งเสริมกีฬา

ที่	โครงการ	วัตถุประสงค์	เป้าหมาย (ผลผลิตของ โครงการ)	งบประมาณ					ตัวชี้วัด (KPI)	ผลที่คาดว่าจะ ได้รับ	หน่วยงาน รับผิดชอบ หลัก
				๒๕๖๖ (บาท)	๒๕๖๗ (บาท)	๒๕๖๘ (บาท)	๒๕๖๙ (บาท)	๒๕๗๐ (บาท)			
๕๔	โครงการสร้าง สนามเปตอง	เพื่อให้ประชาชนมี สนามเปตองสำหรับ ออกกำลังกาย	สร้างสนามเปตอง กว้าง ๕ เมตร ยาว ๑๖ เมตร ตำบลหลุมข้าว	๕๐,๐๐๐	๕๐,๐๐๐	๕๐,๐๐๐	๕๐,๐๐๐	๕๐,๐๐๐	จำนวนผู้บริการ และประชาชนได้ ใช้ประโยชน์	ประชาชนในพื้นที่ ตำบลหลุมข้าวมี สุขภาพพลามัย แข็งแรง	กองช่าง
๕๕	โครงการก่อสร้าง สนามฟุตบอล หมู่ที่ ๓	เพื่อให้ประชาชนมีที่ ออกกำลังกาย ประจำหมู่บ้าน	ก่อสร้างสนามฟุตบอล หมู่ที่ ๓	๖๐๐,๐๐๐	๖๐๐,๐๐๐	๖๐๐,๐๐๐	๖๐๐,๐๐๐	๖๐๐,๐๐๐	จำนวนผู้บริการ และประชาชนได้ ใช้ประโยชน์	ประชาชนในพื้นที่ ตำบลหลุมข้าวมี สุขภาพพลามัย แข็งแรง	กองช่าง
๕๖	โครงการก่อสร้าง สนามฟุตบอล หมู่ที่ ๒ (เนินสัมกบ)	เพื่อให้ประชาชนมีที่ ออกกำลังกาย ประจำหมู่บ้าน	ก่อสร้างสนามฟุตบอล หมู่ที่ ๒ (เนินสัมกบ)	๕๐๐,๐๐๐	๕๐๐,๐๐๐	๕๐๐,๐๐๐	๕๐๐,๐๐๐	๕๐๐,๐๐๐	จำนวนผู้บริการ และประชาชนได้ ใช้ประโยชน์	ประชาชนในพื้นที่ ตำบลหลุมข้าวมี สุขภาพพลามัย แข็งแรง	กองช่าง
๕๗	โครงการติดตั้งเสียง ตามสายรอบหมู่บ้าน หมู่ที่ ๓	เพื่อให้ประชาชนได้ ทราบถึงข้อมูล ข่าวสารต่างๆ	ติดตั้งเสียงตามสายรอบ หมู่บ้าน หมู่ที่ ๓	๑๐๐,๐๐๐	๑๐๐,๐๐๐	๑๐๐,๐๐๐	๑๐๐,๐๐๐	๑๐๐,๐๐๐	ร้อยละหรือ จำนวนครัวเรือน ประชาชนที่มีการ คมนาคมสะดวก รวดเร็วเพิ่มมากขึ้น	เพื่อให้ประชาชนได้ ทราบถึงข้อมูล ข่าวสารต่างๆ	กองช่าง

รายละเอียดโครงการพัฒนา  
แผนพัฒนาท้องถิ่น (พ.ศ. ๒๕๖๖ - ๒๕๗๐)  
องค์การบริหารส่วนตำบลหลุมข้าว

ก. ยุทธศาสตร์จังหวัดที่

ข. ยุทธศาสตร์การพัฒนาขององค์กรปกครองส่วนท้องถิ่นในเขตจังหวัด

ยุทธศาสตร์ที่ ๓ การพัฒนาคุณภาพชีวิตและความเป็นอยู่ของประชาชนในชุมชน

แผนงานที่ ๓.๑ ส่งเสริมด้านความปลอดภัยในชีวิตและทรัพย์สิน

ที่	โครงการ	วัตถุประสงค์	เป้าหมาย (ผลผลิตของ โครงการ)	งบประมาณ					ตัวชี้วัด (KPI)	ผลที่คาดว่าจะ ได้รับ	หน่วยงาน รับผิดชอบ หลัก
				๒๕๖๖ (บาท)	๒๕๖๗ (บาท)	๒๕๖๘ (บาท)	๒๕๖๙ (บาท)	๒๕๗๐ (บาท)			
๑	โครงการจัดซื้อรถยนต์ รับ - ส่ง ผู้ป่วยฉุกเฉิน	เพื่อช่วยเหลือ ประชาชน ผู้ป่วยใน กรณีภายใน ตำบล หลุมข้าว	จัดซื้อรถยนต์ รับ - ส่ง ผู้ป่วยฉุกเฉิน จำนวน ๑ คัน	๓,๐๐๐,๐๐๐	๓,๐๐๐,๐๐๐	๓,๐๐๐,๐๐๐	๓,๐๐๐,๐๐๐	๓,๐๐๐,๐๐๐	จำนวนของ ผู้รับบริการและ ผู้ที่ได้ใช้ ประโยชน์	ประชาชนมี ความปลอดภัย และได้รับการ ช่วยเหลือชีวิต ทันเวลา	สำนักงาน ปลัด
๒	โครงการติดตั้งกิ่งโคม ไฟ หมู่ที่ ๒	เพื่อให้ความสว่าง และความปลอดภัย ในชีวิต และ ทรัพย์สินในเวลา กลางคืน	ติดตั้งกิ่งโคมไฟ หมู่ที่ ๒	๑๐๐,๐๐๐	๑๐๐,๐๐๐	๑๐๐,๐๐๐	๑๐๐,๐๐๐	๑๐๐,๐๐๐	จำนวนไฟฟ้า ส่องสว่างที่ติดตั้ง	ประชาชนได้รับ ความปลอดภัย ในชีวิตและ ทรัพย์สินเพิ่ม มากขึ้น	กองช่าง

## แผนงานที่ ๓.๑ ส่งเสริมด้านความปลอดภัยในชีวิตและทรัพย์สิน

ที่	โครงการ	วัตถุประสงค์	เป้าหมาย (ผลผลิตของ โครงการ)	งบประมาณ					ตัวชี้วัด (KPI)	ผลที่คาดว่าจะ ได้รับ	หน่วยงาน รับผิดชอบ หลัก
				๒๕๖๖ (บาท)	๒๕๖๗ (บาท)	๒๕๖๘ (บาท)	๒๕๖๙ (บาท)	๒๕๗๐ (บาท)			
๓	โครงการติดตั้งกิ่งโคมไฟ หมู่ที่ ๕	เพื่อให้ความสว่างและความปลอดภัยในชีวิตและทรัพย์สินในเวลากลางคืน	ติดตั้งกิ่งโคมไฟ หมู่ที่ ๕	๑๐๐,๐๐๐	๑๐๐,๐๐๐	๑๐๐,๐๐๐	๑๐๐,๐๐๐	๑๐๐,๐๐๐	จำนวนร้อยละครัวเรือนมีไฟฟ้าส่องสว่างใช้ได้ใช้ประโยชน์	ประชาชนได้รับความปลอดภัยในชีวิตและทรัพย์สินเพิ่มมากขึ้น	กองช่าง
๔	โครงการติดตั้งกิ่งโคมไฟ หมู่ที่ ๖	เพื่อให้ความสว่างและความปลอดภัยในชีวิตและทรัพย์สินในเวลากลางคืน	ติดตั้งกิ่งโคมไฟ หมู่ที่ ๖	๑๐๐,๐๐๐	๑๐๐,๐๐๐	๑๐๐,๐๐๐	๑๐๐,๐๐๐	๑๐๐,๐๐๐	จำนวนร้อยละครัวเรือนมีไฟฟ้าส่องสว่างใช้ได้ใช้ประโยชน์	ประชาชนได้รับความปลอดภัยในชีวิตและทรัพย์สินเพิ่มมากขึ้น	กองช่าง
๕	โครงการติดตั้งกระจกโค้ง (อะคิลิก) หมู่ที่ ๖	เพื่อให้ประชาชนมีความปลอดภัยในการใช้รถใช้ถนน	ติดตั้งกระจกโค้ง (อะคิลิก) หมู่ที่ ๖	๑๐๐,๐๐๐	๑๐๐,๐๐๐	๑๐๐,๐๐๐	๑๐๐,๐๐๐	๑๐๐,๐๐๐	จำนวนร้อยละของผู้ใช้และผู้ได้ใช้ประโยชน์จากการติดตั้งกระจก	ประชาชนมีความปลอดภัยในการใช้รถใช้ถนน	สำนักงานปลัด

## แผนงานที่ ๓.๑ ส่งเสริมด้านความปลอดภัยในชีวิตและทรัพย์สิน

ที่	โครงการ	วัตถุประสงค์	เป้าหมาย (ผลผลิตของ โครงการ)	งบประมาณ					ตัวชี้วัด (KPI)	ผลที่คาดว่าจะ ได้รับ	หน่วยงาน รับผิดชอบ หลัก
				๒๕๖๖ (บาท)	๒๕๖๗ (บาท)	๒๕๖๘ (บาท)	๒๕๖๙ (บาท)	๒๕๗๐ (บาท)			
๖	โครงการติดตั้งกระจก โค้ง (อะคิลิก) หมู่ที่ ๘	เพื่อป้องกันและลด อุบัติเหตุในการ สัญจรภายในตำบล หลุมข้าว	ติดตั้งกระจกโค้ง (อะคิลิก) หมู่ที่ ๘	๑๐๐,๐๐๐	๑๐๐,๐๐๐	๑๐๐,๐๐๐	๑๐๐,๐๐๐	๑๐๐,๐๐๐	จำนวนร้อยละ ของผู้ใช้และผู้ได้ ใช้ประโยชน์ จากการติดตั้ง กระจก	ประชาชนมี ความปลอดภัย ในการใช้รถใช้ ถนน	สำนักงาน ปลัด
๗	โครงการป้องกัน และ ลดอุบัติเหตุทางถนน ในช่วงเทศกาลสำคัญ	เพื่อป้องกันและลด อุบัติเหตุในการ สัญจรภายในตำบล หลุมข้าว	ลดการเกิดอุบัติเหตุในช่วง เทศกาลสำคัญ	๓๐,๐๐๐	๓๐,๐๐๐	๓๐,๐๐๐	๓๐,๐๐๐	๓๐,๐๐๐	จำนวนของ ผู้รับบริการได้ ประโยชน์	สามารถลดการ เกิดอุบัติเหตุ ในช่วงเทศกาล สำคัญ	สำนักงาน ปลัด
๘	โครงการฝึกอบรม หลักสูตรชุด ปฏิบัติการจิตอาสา ภัยพิบัติ	เพื่อเตรียมความ พร้อมในการปฏิบัติ หน้าที่	จิตอาสาภัยพิบัติตำบล หลุมข้าว	๒๘๗,๐๐๐	๒๘๗,๐๐๐	๒๘๗,๐๐๐	๒๘๗,๐๐๐	๒๘๗,๐๐๐	จำนวน ผู้เข้าร่วมอบรม	จิตอาสาภัยพิบัติ ได้รับการ ฝึกอบรม ให้มี ความรู้ และ ความพร้อมใน การปฏิบัติงาน ตลอดเวลา	สำนักงาน ปลัด

## แผนงานที่ ๓.๑ ส่งเสริมด้านความปลอดภัยในชีวิตและทรัพย์สิน

ที่	โครงการ	วัตถุประสงค์	เป้าหมาย (ผลผลิตของ โครงการ)	งบประมาณ					ตัวชี้วัด (KPI)	ผลที่คาดว่าจะ ได้รับ	หน่วยงาน รับผิดชอบ หลัก
				๒๕๖๖ (บาท)	๒๕๖๗ (บาท)	๒๕๖๘ (บาท)	๒๕๖๙ (บาท)	๒๕๗๐ (บาท)			
๙	โครงการฝึกอบรม พัฒนาศักยภาพ อาสาสมัครป้องกัน ฝ่ายพลเรือน	เพื่อเตรียมความ พร้อมในการปฏิบัติ หน้าที่	อปพร.ตำบลหลุมข้าว	๒๐๐,๐๐๐	๒๐๐,๐๐๐	๒๐๐,๐๐๐	๒๐๐,๐๐๐	๒๐๐,๐๐๐	จำนวน ผู้เข้าร่วมอบรม	จิตอาสาภัยพิบัติ ได้รับการ ฝึกอบรม ให้มี ความรู้ และ ความพร้อมใน การปฏิบัติงาน ตลอดเวลา	สำนักปลัด
๑๐	โครงการจัดซื้อ อุปกรณ์ที่ใช้ในการ ปฏิบัติงานของ อปพร.	เพื่อสนับสนุน กิจกรรม อปพร.	เสื้อผ้า รองเท้า กระบอง วิทยุ และ อื่นๆ ฯลฯ	๕๐,๐๐๐	๕๐,๐๐๐	๕๐,๐๐๐	๕๐,๐๐๐	๕๐,๐๐๐	จำนวนอุปกรณ์ ที่ใช้ในการ ปฏิบัติงาน	อปพร.มีอุปกรณ์ ต่างๆ ในการ ปฏิบัติงาน	สำนักปลัด
๑๑	โครงการจัดซื้อเครื่อง บรรเทาสาธารณภัย	เพื่อเตรียมการ ป้องกันภัยต่างๆ	อุปกรณ์ดับเพลิงอื่นๆ	๕๐,๐๐๐	๕๐,๐๐๐	๕๐,๐๐๐	๕๐,๐๐๐	๕๐,๐๐๐	จำนวนอุปกรณ์ ที่ใช้ในการ ปฏิบัติงาน	อปพร.มีอุปกรณ์ ต่างๆ ในการ ปฏิบัติงาน	สำนักปลัด

## แผนงานที่ ๓.๑ ส่งเสริมด้านความปลอดภัยในชีวิตและทรัพย์สิน

ที่	โครงการ	วัตถุประสงค์	เป้าหมาย (ผลผลิตของ โครงการ)	งบประมาณ					ตัวชี้วัด (KPI)	ผลที่คาดว่าจะ ได้รับ	หน่วยงาน รับผิดชอบ หลัก
				๒๕๖๖ (บาท)	๒๕๖๗ (บาท)	๒๕๖๘ (บาท)	๒๕๖๙ (บาท)	๒๕๗๐ (บาท)			
๑๒	โครงการติดตั้งกล้อง วงจรปิดตามแยก หมู่ ที่ ๗	เพื่อให้ประชาชนมี ความปลอดภัยใน ชีวิต และทรัพย์สิน	ติดตั้งกล้องวงจรปิดตามแยก	๑๐๐,๐๐๐	๑๐๐,๐๐๐	๑๐๐,๐๐๐	๑๐๐,๐๐๐	๑๐๐,๐๐๐	จำนวนร้อยละ ครัวเรือนของ ผู้ใช้และผู้ได้ใช้ ประโยชน์	ประชาชนได้รับ ความปลอดภัย ในชีวิตและ ทรัพย์สินเพิ่ม มากขึ้น	สำนักปลัด
๑๓	โครงการติดตั้งกระจก โค้ง (อะคิลิก) หมู่ที่ ๗	เพื่อให้ประชาชนมี ความปลอดภัยใน การใช้รถใช้ถนน	ติดตั้งกระจกโค้ง (อะคิลิก) หมู่ที่ ๗	๑๐๐,๐๐๐	๑๐๐,๐๐๐	๑๐๐,๐๐๐	๑๐๐,๐๐๐	๑๐๐,๐๐๐	จำนวนร้อยละ ครัวเรือนของ ผู้ใช้และผู้ได้ใช้ ประโยชน์	ประชาชนมี ความปลอดภัย ในการใช้รถใช้ ถนน	สำนักปลัด
๑๔	โครงการติดตั้งกิ่งโคมไฟ หมู่ที่ ๗	เพื่อให้ความสว่าง และความปลอดภัย ในชีวิต และ ทรัพย์สินในเวลา กลางคืน	ติดตั้งกิ่งโคมไฟ หมู่ที่ ๗	๑๐๐,๐๐๐	๑๐๐,๐๐๐	๑๐๐,๐๐๐	๑๐๐,๐๐๐	๑๐๐,๐๐๐	จำนวนไฟฟ้า ส่องสว่างที่ติดตั้ง	ประชาชนได้รับ ความปลอดภัย ในชีวิตและ ทรัพย์สินเพิ่ม มากขึ้น	สำนักปลัด

## แผนงานที่ ๓.๑ ส่งเสริมด้านความปลอดภัยในชีวิตและทรัพย์สิน

ที่	โครงการ	วัตถุประสงค์	เป้าหมาย (ผลผลิตของ โครงการ)	งบประมาณ					ตัวชี้วัด (KPI)	ผลที่คาดว่าจะ ได้รับ	หน่วยงาน รับผิดชอบ หลัก
				๒๕๖๖ (บาท)	๒๕๖๗ (บาท)	๒๕๖๘ (บาท)	๒๕๖๙ (บาท)	๒๕๗๐ (บาท)			
๑๕	โครงการติดตั้งกิ่งโคมไฟ หมู่ที่ ๘	เพื่อให้ความสว่างและความปลอดภัยในชีวิตและทรัพย์สินในเวลากลางคืน	ติดตั้งกิ่งโคมไฟ หมู่ที่ ๘	๑๐๐,๐๐๐	๑๐๐,๐๐๐	๑๐๐,๐๐๐	๑๐๐,๐๐๐	๑๐๐,๐๐๐	จำนวนไฟฟ้าส่องสว่างที่ติดตั้ง	ประชาชนได้รับความปลอดภัยในชีวิตและทรัพย์สินเพิ่มมากขึ้น	สำนักปลัด
๑๖	โครงการติดตั้งกระจกโค้ง (อะคิลลิก) หมู่ที่ ๘	เพื่อให้ประชาชนมีความปลอดภัยในการใช้รถใช้ถนน	ติดตั้งกระจกโค้ง (อะคิลลิก) หมู่ที่ ๘	๑๐๐,๐๐๐	๑๐๐,๐๐๐	๑๐๐,๐๐๐	๑๐๐,๐๐๐	๑๐๐,๐๐๐	จำนวนของผู้ใช้และผู้ได้ใช้ประโยชน์	ประชาชนมีความปลอดภัยในการใช้รถใช้ถนน	สำนักปลัด
๑๗	โครงการติดตั้งกิ่งโคมไฟ หมู่ที่ ๙	เพื่อให้ความสว่างและความปลอดภัยในชีวิตและทรัพย์สินในเวลากลางคืน	ติดตั้งกิ่งโคมไฟ หมู่ที่ ๙	๑๐๐,๐๐๐	๑๐๐,๐๐๐	๑๐๐,๐๐๐	๑๐๐,๐๐๐	๑๐๐,๐๐๐	จำนวนไฟฟ้าส่องสว่างที่ติดตั้ง	ประชาชนได้รับความปลอดภัยในชีวิตและทรัพย์สินเพิ่มมากขึ้น	สำนักปลัด



## แผนงานที่ ๓.๑ ส่งเสริมด้านความปลอดภัยในชีวิตและทรัพย์สิน

ที่	โครงการ	วัตถุประสงค์	เป้าหมาย (ผลผลิตของ โครงการ)	งบประมาณ					ตัวชี้วัด (KPI)	ผลที่คาดว่าจะ ได้รับ	หน่วยงาน รับผิดชอบ หลัก
				๒๕๖๖ (บาท)	๒๕๖๗ (บาท)	๒๕๖๘ (บาท)	๒๕๖๙ (บาท)	๒๕๗๐ (บาท)			
๑๘	โครงการติดตั้งกิ่งโคมไฟ หมู่ที่ ๑๑	เพื่อให้ความสว่างและความปลอดภัยในชีวิตและทรัพย์สินในเวลากลางคืน	ติดตั้งกิ่งโคมไฟ หมู่ที่ ๑๑	๑๐๐,๐๐๐	๑๐๐,๐๐๐	๑๐๐,๐๐๐	๑๐๐,๐๐๐	๑๐๐,๐๐๐	จำนวนไฟฟ้าส่องสว่างที่ติดตั้ง	ประชาชนได้รับความปลอดภัยในชีวิตและทรัพย์สินเพิ่มมากขึ้น	สำนักปลัด
๑๙	โครงการฝึกอบรม ทบทวนเพิ่มประสิทธิภาพ และพัฒนาศักยภาพของบุคลากรด้านการป้องกันและระงับอัคคีภัย	เพื่อเตรียมความพร้อมในการปฏิบัติหน้าที่	อปพร.ตำบลหลุมข้าว	๕๐,๐๐๐	๕๐,๐๐๐	๕๐,๐๐๐	๕๐,๐๐๐	๕๐,๐๐๐	อปพร. ได้รับการฝึกอบรม ทบทวน ให้มีความพร้อมในการปฏิบัติงานตลอดเวลา	ประชาชนได้รับความปลอดภัยในชีวิตและทรัพย์สินเพิ่มมากขึ้น	สำนักงานปลัด
๒๐	โครงการจัดซื้ออุปกรณ์ที่ใช้ในการปฏิบัติงาน ของอปพร.	เพื่อสนับสนุนกิจกรรมอปพร.	เสื้อผ้า รองเท้า กระจกบอง วิทยุ และอื่น ๆ ฯลฯ	๕๐,๐๐๐	๕๐,๐๐๐	๕๐,๐๐๐	๕๐,๐๐๐	๕๐,๐๐๐	อปพร. มีอุปกรณ์ต่าง ๆ ในการปฏิบัติงาน	ประชาชนได้รับความปลอดภัยในชีวิตและทรัพย์สินเพิ่มมากขึ้น	สำนักงานปลัด
๒๑	โครงการจัดซื้อเครื่องมือบรรเทาสาธารณภัย	เพื่อเตรียมการป้องกันภัย	อุปกรณ์ดับเพลิง เรือ อื่น ๆ	๕๐,๐๐๐	๕๐,๐๐๐	๕๐,๐๐๐	๕๐,๐๐๐	๕๐,๐๐๐	จำนวนของอุปกรณ์ที่ใช้การปฏิบัติงาน	มีความพร้อมในการป้องกันภัยต่าง ๆ ที่อาจเกิดขึ้น	สำนักงานปลัด
๒๒	โครงการป้องกัน และลดอุบัติเหตุทางถนน ในช่วงเทศกาลสำคัญ	เพื่อป้องกันและลดอุบัติเหตุทางถนนในช่วงเทศกาลสำคัญ	ลดการเกิดอุบัติเหตุในช่วงเทศกาลสำคัญ	๕๐,๐๐๐	๕๐,๐๐๐	๕๐,๐๐๐	๕๐,๐๐๐	๕๐,๐๐๐	จำนวนของผู้รับบริการได้ประโยชน์	สามารถลดการเกิดอุบัติเหตุในช่วงเทศกาลสำคัญ	สำนักงาน ปลัด
๒๓	โครงการจัดซื้อกระจกโค้งชนิดโพลีคาร์บอเนตพร้อมอุปกรณ์	เพื่อป้องกันและลดอุบัติเหตุในการสัญจรภายในตำบลหลุมข้าว	จำนวน ๒๒ จุด	๕๐,๐๐๐	๕๐,๐๐๐	๕๐,๐๐๐	๕๐,๐๐๐	๕๐,๐๐๐	จำนวนอุปกรณ์ที่ใช้ในทางราชการ	สามารถลดการเกิดอุบัติเหตุในการสัญจรภายในตำบลหลุมข้าว	สำนักงาน ปลัด

แผนงานที่ ๓.๑ ส่งเสริมด้านความปลอดภัยในชีวิตและทรัพย์สิน

ที่	โครงการ	วัตถุประสงค์	เป้าหมาย (ผลผลิตของ โครงการ)	งบประมาณ					ตัวชี้วัด (KPI)	ผลที่คาดว่าจะ ได้รับ	หน่วยงาน รับผิดชอบ หลัก
				๒๕๖๖ (บาท)	๒๕๖๗ (บาท)	๒๕๖๘ (บาท)	๒๕๖๙ (บาท)	๒๕๗๐ (บาท)			
๒๔	โครงการหน่วยให้บริการ สุขภาพที่ตามมาตรฐาน การอาชีวอนามัยและเวช กรรมสิ่งแวดล้อม ตำบล หลุมข้าว อำเภอโคกสำโรง จังหวัดลพบุรี	เพื่อจัดบริการสำหรับดูแล ผู้สูงอายุ ในด้านสุขภาพ เพื่อพัฒนาคุณภาพชีวิต และตอบสนองความ ต้องการของผู้สูงอายุ ให้ อยู่ดีมีสุข ตามวิถีชุมชน บนพื้นฐานแนวคิด เศรษฐกิจพอเพียงตาม มาตรฐานการอาชีว อนามัยและเวชกรรม สิ่งแวดล้อม	เพื่อจัดบริการสำหรับผู้สูงอายุ ในด้านสุขภาพมาตรฐานการ อาชีวอนามัยและเวชกรรม สิ่งแวดล้อม	๕๐,๐๐๐	๕๐,๐๐๐	๕๐,๐๐๐	๕๐,๐๐๐	๕๐,๐๐๐	ประชาชนผู้เข้ารับบริการ และผู้ที่ได้ใช้บริการ	ประชาชนในตำบล หลุมข้าวได้รับการ บริหารที่มาตรฐาน และปลอดภัย	สำนักงานปลัด
๒๕	โครงการติดตั้งกระจกโค้ง (อะคิลิก) หมู่ที่ ๑๐	เพื่อให้ประชาชนมีความปลอดภัย ในการใช้รถใช้ถนน	ติดตั้งกระจกโค้ง (อะคิลิก) หมู่ที่ ๑๐	๘๐,๐๐๐	๘๐,๐๐๐	๘๐,๐๐๐	๘๐,๐๐๐	๘๐,๐๐๐	จำนวนของผู้ใช้และผู้ได้ ใช้ประโยชน์	ประชาชนมีความ ปลอดภัยในการใช้รถ ใช้ถนน	สำนักงาน ปลัด

## แผนงานที่ ๓.๒ สนับสนุนกลุ่มอาชีพต่าง ๆ ในพื้นที่

ที่	โครงการ	วัตถุประสงค์	เป้าหมาย (ผลผลิตของ โครงการ)	งบประมาณ					ตัวชี้วัด (KPI)	ผลที่คาดว่าจะ ได้รับ	หน่วยงาน รับผิดชอบ หลัก
				๒๕๖๖ (บาท)	๒๕๖๗ (บาท)	๒๕๖๘ (บาท)	๒๕๖๙ (บาท)	๒๕๗๐ (บาท)			
๑๙	สนับสนุนกลุ่มอาชีพต่างๆ ในตำบลหลุมข้าว	เพื่อให้ประชาชนได้รับการส่งเสริมอาชีพเพื่อเพิ่มรายได้	อุดหนุนกลุ่มอาชีพ ๑๑ กลุ่ม ใน ๑๑ หมู่	๘๐,๐๐๐	๘๐,๐๐๐	๘๐,๐๐๐	๘๐,๐๐๐	๘๐,๐๐๐	จำนวนร้อยละของกลุ่มอาชีพในตำบลได้รับประโยชน์	ประชาชนในตำบลมีรายได้เพิ่มขึ้นพัฒนาคุณภาพชีวิตให้ดีขึ้น	สำนักงาน ปลัด
๒๐	ส่งเสริมอาชีพ ผู้ด้อยโอกาส ผู้พิการ และผู้ยากไร้	เพื่อผู้ด้อยโอกาส ผู้พิการ และผู้ยากไร้มีอาชีพ มีรายได้เลี้ยงตนเอง	ผู้ด้อยโอกาส ผู้พิการ และผู้ยากไร้ในตำบลหลุมข้าว	๔๐,๐๐๐	๔๐,๐๐๐	๔๐,๐๐๐	๔๐,๐๐๐	๔๐,๐๐๐	จำนวนร้อยละของผู้ด้อยโอกาสได้รับประโยชน์จากโครงการ	ผู้ด้อยโอกาส ผู้พิการ และผู้ยากไร้มีอาชีพเสริมพัฒนาคุณภาพชีวิตให้ดีขึ้น	สำนักงาน ปลัด

## แผนงานที่ ๓.๒ สนับสนุนกลุ่มอาชีพต่าง ๆ ในพื้นที่

ที่	โครงการ	วัตถุประสงค์	เป้าหมาย (ผลผลิตของ โครงการ)	งบประมาณ					ตัวชี้วัด (KPI)	ผลที่คาดว่าจะ ได้รับ	หน่วยงาน รับผิดชอบ หลัก
				๒๕๖๖ (บาท)	๒๕๖๗ (บาท)	๒๕๖๘ (บาท)	๒๕๖๙ (บาท)	๒๕๗๐ (บาท)			
๒๑	โครงการจ้างงาน เร่งด่วนและพัฒนา ทักษะฝีมือเพื่อ บรรเทาความ เดือดร้อนด้านอาชีพ แก่ผู้ประสบภัย	เพื่อให้ผู้ประสบภัย ได้รับการจ้างงาน ชดเชย	ผู้ได้รับภัยพิบัติต่างๆ	๕๐,๐๐๐	๕๐,๐๐๐	๕๐,๐๐๐	๕๐,๐๐๐	๕๐,๐๐๐	จำนวนร้อยละ ผู้เข้าร่วม โครงการได้รับ ประโยชน์จาก การเข้าร่วม โครงการ	ผู้ประสบภัย ได้รับการบรรเทา ความเดือดร้อน	สำนักงาน ปลัด
๒๒	โครงการส่งเสริมการ เรียนรู้เศรษฐกิจ พอเพียง	เพื่อให้ประชาชน ดำรงชีวิตอย่าง พอเพียง	ส่งเสริมอาชีพใน ๑๑ หมู่บ้านของตำบลหลุมข้าว	๓๐,๐๐๐	๓๐,๐๐๐	๓๐,๐๐๐	๓๐,๐๐๐	๓๐,๐๐๐	จำนวนร้อยละ ผู้เข้าร่วม โครงการได้รับ ประโยชน์จาก การเข้าร่วม โครงการ	ประชาชนดำรงชีวิต อย่างพอเพียง พัฒนาคุณภาพชีวิต ให้ดีขึ้น	สำนักงาน ปลัด
๒๓	โครงการสนับสนุน ตามโครงการจัดงาน OTOP	เพื่อส่งเสริมการ จำหน่ายสินค้า OTOP ของตำบล หลุมข้าว	อุดหนุนงบประมาณให้ที่ ทำการปกครอง จังหวัด ลพบุรี	๑๐,๐๐๐	๑๐,๐๐๐	๑๐,๐๐๐	๑๐,๐๐๐	๑๐,๐๐๐	จำนวนร้อยละ ผู้เข้าร่วม โครงการได้รับ ประโยชน์จาก การเข้าร่วม โครงการ	สามารถจำหน่าย สินค้า OTOP ของตำบลได้มาก ขึ้น ประชาชนมี รายได้เพิ่มมากขึ้น	สำนักงาน ปลัด

## แผนงานที่ ๓.๒ สนับสนุนกลุ่มอาชีพต่าง ๆ ในพื้นที่

ที่	โครงการ	วัตถุประสงค์	เป้าหมาย (ผลผลิตของ โครงการ)	งบประมาณ					ตัวชี้วัด (KPI)	ผลที่คาดว่าจะ ได้รับ	หน่วยงาน รับผิดชอบ หลัก
				๒๕๖๖ (บาท)	๒๕๖๗ (บาท)	๒๕๖๘ (บาท)	๒๕๖๙ (บาท)	๒๕๗๐ (บาท)			
๒๔	โครงการส่งเสริมกลุ่มอาชีพ หมู่ที่ ๑	เพื่อต้องการให้ผู้ว่างงานและผู้สนใจทั่วไปได้อบรมอาชีพและพัฒนาฝีมือ เพื่อนำไปประกอบอาชีพส่วนตัว	ส่งเสริมกลุ่มอาชีพ หมู่ที่ ๑	๕๐,๐๐๐	๕๐,๐๐๐	๕๐,๐๐๐	๕๐,๐๐๐	๕๐,๐๐๐	จำนวนร้อยละผู้เข้าร่วมโครงการมีรายได้เพิ่มมากขึ้นพัฒนาคุณภาพชีวิตให้ดีขึ้น	ผู้ว่างงานและผู้สนใจทั่วไปในตำบลหลุมข้าวได้อบรมอาชีพอิสระเพื่อนำไปประกอบอาชีพรายได้มาเลี้ยงครอบครัว	สำนักงานปลัด
๒๕	โครงการส่งเสริมกลุ่มอาชีพ หมู่ที่ ๒	เพื่อต้องการให้ผู้ว่างงานและผู้สนใจทั่วไปได้อบรมอาชีพและพัฒนาฝีมือ เพื่อนำไปประกอบอาชีพส่วนตัว	ส่งเสริมกลุ่มอาชีพ หมู่ที่ ๒	๕๐,๐๐๐	๕๐,๐๐๐	๕๐,๐๐๐	๕๐,๐๐๐	๕๐,๐๐๐	จำนวนร้อยละผู้เข้าร่วมโครงการมีรายได้เพิ่มมากขึ้นพัฒนาคุณภาพชีวิตให้ดีขึ้น	ผู้ว่างงานและผู้สนใจทั่วไปในตำบลหลุมข้าวได้อบรมอาชีพอิสระเพื่อนำไปประกอบอาชีพรายได้มาเลี้ยงครอบครัว	สำนักงานปลัด

## แผนงานที่ ๓.๒ สนับสนุนกลุ่มอาชีพต่าง ๆ ในพื้นที่

ที่	โครงการ	วัตถุประสงค์	เป้าหมาย (ผลผลิตของ โครงการ)	งบประมาณ					ตัวชี้วัด (KPI)	ผลที่คาดว่าจะ ได้รับ	หน่วยงาน รับผิดชอบ หลัก
				๒๕๖๖ (บาท)	๒๕๖๗ (บาท)	๒๕๖๘ (บาท)	๒๕๖๙ (บาท)	๒๕๗๐ (บาท)			
๒๖	โครงการส่งเสริมกลุ่มอาชีพ หมู่ที่ ๗	เพื่อต้องการให้ผู้ว่างงานและผู้สนใจทั่วไปได้อบรมอาชีพและพัฒนาฝีมือ เพื่อนำไปประกอบอาชีพส่วนตัว	ส่งเสริมกลุ่มอาชีพ หมู่ที่ ๗	๕๐,๐๐๐	๕๐,๐๐๐	๕๐,๐๐๐	๕๐,๐๐๐	๕๐,๐๐๐	จำนวนร้อยละผู้เข้าร่วมโครงการมีรายได้เพิ่มมากขึ้นพัฒนาคุณภาพชีวิตให้ดีขึ้น	ผู้ว่างงานและผู้สนใจทั่วไปในตำบลหลุมข้าวได้อบรมอาชีพอิสระเพื่อนำไปประกอบอาชีพรายได้มาเลี้ยงครอบครัว	สำนักงานปลัด
๒๗	โครงการส่งเสริมกลุ่มอาชีพ หมู่ที่ ๘	เพื่อต้องการให้ผู้ว่างงานและผู้สนใจทั่วไปได้อบรมอาชีพและพัฒนาฝีมือ เพื่อนำไปประกอบอาชีพส่วนตัว	ส่งเสริมกลุ่มอาชีพ หมู่ที่ ๘	๕๐,๐๐๐	๕๐,๐๐๐	๕๐,๐๐๐	๕๐,๐๐๐	๕๐,๐๐๐	จำนวนร้อยละผู้เข้าร่วมโครงการมีรายได้เพิ่มมากขึ้นพัฒนาคุณภาพชีวิตให้ดีขึ้น	ผู้ว่างงานและผู้สนใจทั่วไปในตำบลหลุมข้าวได้อบรมอาชีพอิสระเพื่อนำไปประกอบอาชีพรายได้มาเลี้ยงครอบครัว	สำนักงานปลัด
๒๘	โครงการติดตั้งระบบอบแห้งพลังงานแสงอาทิตย์ หมู่ ๗	เพื่อแปรรูปผักผลไม้ในพื้นที่ที่ได้มาตรฐานส่งเสริมอาชีพให้ประชาชนในพื้นที่ตำบลหลุมข้าว	พัฒนาคุณภาพผลิตภัณฑ์แปรรูปในพื้นที่ ด้วยตู้อบพลังงานแสงอาทิตย์ ๒x๒ เมตร	๓๐,๐๐๐	๓๐,๐๐๐	๓๐,๐๐๐	๓๐,๐๐๐	๓๐,๐๐๐	จำนวนร้อยละผู้เข้าร่วมโครงการมีรายได้เพิ่มมากขึ้นพัฒนาคุณภาพชีวิตให้ดีขึ้น	ผู้ว่างงานและผู้สนใจทั่วไปในตำบลหลุมข้าวได้อบรมอาชีพอิสระเพื่อนำไปประกอบอาชีพรายได้มาเลี้ยงครอบครัว	สำนักงานปลัด

## แผนงานที่ ๓.๒ สนับสนุนกลุ่มอาชีพต่าง ๆ ในพื้นที่

ที่	โครงการ	วัตถุประสงค์	เป้าหมาย (ผลผลิตของ โครงการ)	งบประมาณ					ตัวชี้วัด (KPI)	ผลที่คาดว่าจะ ได้รับ	หน่วยงาน รับผิดชอบ หลัก
				๒๕๖๖ (บาท)	๒๕๖๗ (บาท)	๒๕๖๘ (บาท)	๒๕๖๙ (บาท)	๒๕๗๐ (บาท)			
๒๙	โครงการสนับสนุน เตาเผาถ่าน ๒๐๐ ลิตร	เพื่อต้องการให้ผู้ว่างงาน และผู้สนใจทั่วไปได้ อบรมอาชีพและพัฒนา ฝีมือ เพื่อนำไปประกอบ อาชีพส่วนตัว เเผาถ่าน	ส่งเสริมกลุ่มอาชีพ หมู่ที่ ๖	๕๐,๐๐๐	๕๐,๐๐๐	๕๐,๐๐๐	๕๐,๐๐๐	๕๐,๐๐๐	จำนวนร้อยละ ผู้เข้าร่วมโครงการ มีรายได้เพิ่มมาก ขึ้นพัฒนาคุณภาพ ชีวิตให้ดีขึ้น	ผู้ว่างงานและ ผู้สนใจทั่วไปใน ตำบลหลุมข้าวได้ อบรมอาชีพอิสระ เพื่อนำไปประกอบ อาชีพรายได้มาเลี้ยง ครอบครัว	สำนักงาน ปลัด
๓๐	โครงการสนับสนุน เตาเผาถ่าน ๒๐๐ ลิตร	เพื่อต้องการให้ผู้ว่างงาน และผู้สนใจทั่วไปได้ อบรมอาชีพและพัฒนา ฝีมือ เพื่อนำไปประกอบ อาชีพส่วนตัว เเผาถ่าน	ส่งเสริมกลุ่มอาชีพ หมู่ที่ ๗	๕๐,๐๐๐	๕๐,๐๐๐	๕๐,๐๐๐	๕๐,๐๐๐	๕๐,๐๐๐	จำนวนร้อยละ ผู้เข้าร่วมโครงการ มีรายได้เพิ่มมาก ขึ้นพัฒนาคุณภาพ ชีวิตให้ดีขึ้น	ผู้ว่างงานและ ผู้สนใจทั่วไปใน ตำบลหลุมข้าวได้ อบรมอาชีพอิสระ เพื่อนำไปประกอบ อาชีพรายได้มาเลี้ยง ครอบครัว	สำนักงาน ปลัด
๓๑	โครงการสนับสนุน เตาเผาถ่าน ๒๐๐ ลิตร	เพื่อต้องการให้ผู้ว่างงาน และผู้สนใจทั่วไปได้ อบรมอาชีพและพัฒนา ฝีมือ เพื่อนำไปประกอบ อาชีพส่วนตัว เเผาถ่าน	ส่งเสริมกลุ่มอาชีพ หมู่ที่ ๑๑	๕๐,๐๐๐	๕๐,๐๐๐	๕๐,๐๐๐	๕๐,๐๐๐	๕๐,๐๐๐	จำนวนร้อยละ ผู้เข้าร่วมโครงการ มีรายได้เพิ่มมาก ขึ้นพัฒนาคุณภาพ ชีวิตให้ดีขึ้น	ผู้ว่างงานและ ผู้สนใจทั่วไปใน ตำบลหลุมข้าวได้ อบรมอาชีพอิสระ เพื่อนำไปประกอบ อาชีพรายได้มาเลี้ยง ครอบครัว	สำนักงาน ปลัด

แผนงานที่ ๓.๔ ด้านการพัฒนาการบริหารจัดการกระบวนการชุมชนเข้มแข็ง

ที่	โครงการ	วัตถุประสงค์	เป้าหมาย (ผลผลิตของ โครงการ)	งบประมาณ					ตัวชี้วัด (KPI)	ผลที่คาดว่าจะ ได้รับ	หน่วยงาน รับผิดชอบ หลัก
				๒๕๖๖ (บาท)	๒๕๖๗ (บาท)	๒๕๖๘ (บาท)	๒๕๖๙ (บาท)	๒๕๗๐ (บาท)			
๒๙	โครงการจัดเวที ประชาคมทำแผน ชุมชน	เพื่อให้ประชาชนได้ ร่วมวางแผนพัฒนา ตำบลรับฟังความ คิดเห็นประชาชน	ผู้นำต่างๆ และประชาชน ทั้งตำบลที่ต้องการเข้าร่วม	๕๐,๐๐๐	๕๐,๐๐๐	๕๐,๐๐๐	๕๐,๐๐๐	๕๐,๐๐๐	จำนวนร้อยละ ผู้เข้าร่วมมี พัฒนาคุณภาพ ชีวิตให้ดีขึ้น	ประชาชนได้ ร่วมกันวางแผน พัฒนาตำบล	สำนักงาน ปลัด
๓๐	โครงการปรับปรุงศูนย์ ศสมช.	เพื่อปรับปรุงศูนย์ ศสมช.ให้มีความ พร้อมตลอดเวลา	ศูนย์ ศสมช.ทั้งตำบลหลุม ข้าว	๑๑๐,๐๐๐	๑๑๐,๐๐๐	๑๑๐,๐๐๐	๑๑๐,๐๐๐	๑๑๐,๐๐๐	มีพื้นที่รองรับ และบริการ ประชาชน ติดต่อราชการ	มีศูนย์ ศสมช.ที่ดี ขึ้น	สำนักงาน ปลัด



## แผนงานที่ ๓.๕ การจัดระเบียบสังคม ป้องกันและแก้ไขปัญหาเสพติด

ที่	โครงการ	วัตถุประสงค์	เป้าหมาย (ผลผลิตของ โครงการ)	งบประมาณ					ตัวชี้วัด (KPI)	ผลที่คาดว่าจะ ได้รับ	หน่วยงาน รับผิดชอบ หลัก
				๒๕๖๖ (บาท)	๒๕๖๗ (บาท)	๒๕๖๘ (บาท)	๒๕๖๙ (บาท)	๒๕๗๐ (บาท)			
๓๑	โครงการป้องกันและ แก้ไขปัญหายาเสพติด อำเภอโคกสำโรง (ศพ ส.อ.โคกสำโรง)	เพื่อให้ประชาชน ห่างไกลและ ปลอดภัยจากยาเสพ ติด	เพื่ออุดหนุนที่ทำการ ปกครองอำเภอโคกสำโรง	๕๐,๐๐๐	๕๐,๐๐๐	๕๐,๐๐๐	๕๐,๐๐๐	๕๐,๐๐๐	จำนวนร้อยละ ผู้เข้าร่วม โครงการได้รับ ประโยชน์จาก การเข้าร่วม โครงการ	ประชาชน ห่างไกลและ ปลอดภัยจากยา เสพติด	สำนักงาน ปลัด
๓๒	โครงการอบรมให้ ความรู้และป้องกันยา เสพติดให้โทษ	เพื่อให้ประชาชนมี ความรู้ ความเข้าใจ ในการแก้ไขปัญหายา เสพติด	อย่างน้อย ๑ ครั้งต่อปี	๒๐,๐๐๐	๒๐,๐๐๐	๒๐,๐๐๐	๒๐,๐๐๐	๒๐,๐๐๐	จำนวนร้อยละ ผู้เข้าร่วม โครงการได้รับ ประโยชน์จาก การเข้าร่วม โครงการ	ปัญหายาเสพติด ในพื้นที่ตำบล หลุมข้าวลดลง	สำนักงาน ปลัด

## แผนงานที่ ๓.๖ ส่งเสริมและสนับสนุนศิลปะ วัฒนธรรมขนบธรรมเนียมประเพณีอันดีงามของท้องถิ่น

ที่	โครงการ	วัตถุประสงค์	เป้าหมาย (ผลผลิตของ โครงการ)	งบประมาณ					ตัวชี้วัด (KPI)	ผลที่คาดว่าจะ ได้รับ	หน่วยงาน รับผิดชอบ หลัก
				๒๕๖๖ (บาท)	๒๕๖๗ (บาท)	๒๕๖๘ (บาท)	๒๕๖๙ (บาท)	๒๕๗๐ (บาท)			
๓๓	โครงการสนับสนุน ชมรม กลุ่มอนุรักษ์ ศิลปวัฒนธรรม	เพื่อให้ประชาชนใน ตำบลได้มีการ อนุรักษ์ ศิลปวัฒนธรรม ท้องถิ่นอันดีงามเอาไว้	กลุ่มอนุรักษ์ ศิลปวัฒนธรรมที่มีในตำบล หลุมข้าว	๒๐,๐๐๐	๒๐,๐๐๐	๒๐,๐๐๐	๒๐,๐๐๐	๒๐,๐๐๐	จำนวนร้อยละ ผู้เข้าร่วม โครงการได้รับ ประโยชน์จาก การเข้าร่วม โครงการ	กลุ่มอนุรักษ์มี ความเข้มแข็งใน การอนุรักษ์ วัฒนธรรม	สำนักงาน ปลัด

## แผนงานที่ ๓.๖ ส่งเสริมและสนับสนุนศิลปะ วัฒนธรรมขนบธรรมเนียมประเพณีอันดีงามของท้องถิ่น

ที่	โครงการ	วัตถุประสงค์	เป้าหมาย (ผลผลิตของ โครงการ)	งบประมาณ					ตัวชี้วัด (KPI)	ผลที่คาดว่าจะ ได้รับ	หน่วยงาน รับผิดชอบ หลัก
				๒๕๖๖ (บาท)	๒๕๖๗ (บาท)	๒๕๖๘ (บาท)	๒๕๖๙ (บาท)	๒๕๗๐ (บาท)			
๓๔	โครงการจัดงานลอยกระทงประจำปี	เพื่อส่งเสริมอนุรักษ์ขนบธรรมเนียมประเพณีไทย	จัดงานประเพณีลอยกระทงในตำบลหลุมข้าว	๒๐,๐๐๐	๒๐,๐๐๐	๒๐,๐๐๐	๒๐,๐๐๐	๒๐,๐๐๐	จำนวนร้อยละผู้เข้าร่วมโครงการได้รับประโยชน์จากการเข้าร่วมโครงการ	ประชาชนในตำบลร่วมกันรักษาขนบธรรมเนียมประเพณีไทย	สำนักงานปลัด
๓๕	โครงการจัดงานประเพณีสงกรานต์และรดน้ำดำหัวผู้สูงอายุ	เพื่อจัดกิจกรรมประเพณีรดน้ำดำหัวผู้สูงอายุในตำบลหลุมข้าว	จัดงานประเพณีสงกรานต์และรดน้ำดำหัวผู้สูงอายุในตำบลหลุมข้าว	๓๐,๐๐๐	๓๐,๐๐๐	๓๐,๐๐๐	๓๐,๐๐๐	๓๐,๐๐๐	จำนวนร้อยละผู้เข้าร่วมโครงการได้รับประโยชน์จากการเข้าร่วมโครงการ	ประชาชนในตำบลร่วมกันรักษาขนบธรรมเนียมประเพณีไทย	สำนักงานปลัด
๓๖	โครงการส่งเสริมประเพณีแห่เทียนเข้าพรรษา	เพื่อจัดกิจกรรมประเพณีแห่เทียนซึ่ง เป็นวัฒนธรรมที่ดีงามสืบทอดมานาน	เพื่อจัดกิจกรรมประเพณีแห่เทียนเข้าพรรษาในวัดภายในตำบลหลุมข้าว	๒๐,๐๐๐	๒๐,๐๐๐	๒๐,๐๐๐	๒๐,๐๐๐	๒๐,๐๐๐	จำนวนร้อยละผู้เข้าร่วมโครงการได้รับประโยชน์จากการเข้าร่วมโครงการ	ประชาชนในตำบลร่วมกันรักษาขนบธรรมเนียมประเพณีไทย	สำนักงานปลัด

## แผนงานที่ ๓.๖ ส่งเสริมและสนับสนุนศิลปะ วัฒนธรรมขนบธรรมเนียมประเพณีอันดีงามของท้องถิ่น

ที่	โครงการ	วัตถุประสงค์	เป้าหมาย (ผลผลิตของ โครงการ)	งบประมาณ					ตัวชี้วัด (KPI)	ผลที่คาดว่าจะ ได้รับ	หน่วยงาน รับผิดชอบ หลัก
				๒๕๖๖ (บาท)	๒๕๖๗ (บาท)	๒๕๖๘ (บาท)	๒๕๖๙ (บาท)	๒๕๗๐ (บาท)			
๓๗	โครงการอบรมเรียนรู้วัฒนธรรมประเพณีไทยพวน	เพื่อให้ประชาชนในตำบลหลุมข้าวได้เรียนรู้ประเพณีอันดีงาม	เพื่อให้ประชาชนในตำบลหลุมข้าวได้เรียนรู้ประเพณี	๒๐,๐๐๐	๒๐,๐๐๐	๒๐,๐๐๐	๒๐,๐๐๐	๒๐,๐๐๐	จำนวนร้อยละผู้เข้าร่วมโครงการได้รับประโยชน์จากการเข้าร่วมโครงการ	ประชาชนรู้ซึ่งถึงประเพณีของไทยพวนได้ดีขึ้น	สำนักงานปลัด
๓๙	โครงการสายใยรักสู่ครอบครัว	เพื่อเสริมสร้างกิจกรรมครอบครัวใช้ชีวิตตามแนวทางเศรษฐกิจพอเพียง	ครอบครัวในตำบลหลุมข้าว	๕๐,๐๐๐	๕๐,๐๐๐	๕๐,๐๐๐	๕๐,๐๐๐	๕๐,๐๐๐	จำนวนร้อยละผู้เข้าร่วมโครงการได้รับประโยชน์จากการเข้าร่วมโครงการ	คนในครอบครัวประพฤติปฏิบัติตนได้ดีขึ้น	สำนักงานปลัด
๔๐	โครงการอบรมครอบครัววิถีพุทธ	ส่งเสริมให้ครอบครัวมีเวลาให้กันทำกิจกรรมทางสังคมและศาสนาร่วมกัน	ครอบครัวในตำบลหลุมข้าว	๔๐,๐๐๐	๔๐,๐๐๐	๔๐,๐๐๐	๔๐,๐๐๐	๔๐,๐๐๐	จำนวนร้อยละผู้เข้าร่วมโครงการได้รับประโยชน์จากการเข้าร่วมโครงการ	ครอบครัวเกิดความรักความสามัคคีกันปฏิบัติตนเป็นพุทธศาสนิกชนที่ดี	สำนักงานปลัด

## แผนงานที่ ๓.๖ ส่งเสริมและสนับสนุนศิลปะ วัฒนธรรมขนบธรรมเนียมประเพณีอันดีงามของท้องถิ่น

ที่	โครงการ	วัตถุประสงค์	เป้าหมาย (ผลผลิตของ โครงการ)	งบประมาณ					ตัวชี้วัด (KPI)	ผลที่คาดว่าจะ ได้รับ	หน่วยงาน รับผิดชอบ หลัก
				๒๕๖๖ (บาท)	๒๕๖๗ (บาท)	๒๕๖๘ (บาท)	๒๕๖๙ (บาท)	๒๕๗๐ (บาท)			
๔๑	โครงการสายใย สONG วัย สัมพันธ์	เพื่อสร้าง ความคุ้นเคยและ สร้างความสัมพันธ์ อันดีในครอบครัว และระหว่างผู้สูงอายุ กับเด็ก	เด็กได้รับการถ่ายทอด ประสบการณ์สามารถ นำไปปรับใช้ในการ ดำรงชีวิตในสังคมปัจจุบัน และอนาคต	๕๐,๐๐๐	๕๐,๐๐๐	๕๐,๐๐๐	๕๐,๐๐๐	๕๐,๐๐๐	จำนวนร้อยละ ผู้เข้าร่วม โครงการได้รับ ประโยชน์จาก การเข้าร่วม โครงการ	เกิดความสัมพันธ์ อันดีระหว่างผู้สูง วัยกับวัยเด็ก สามารถนำไป ปรับใช้ในการ ดำรงชีวิต	สำนักงาน ปลัด
๔๒	โครงการจัดงาน วัฒนธรรมกำฟ้าพา แลง ต.หลุมข้าว	เพื่อให้การสืบสาน ประเพณีขนบธรรมเนียม นิยมที่มีมาช้านาน และถ่ายทอดให้แก่ คนรุ่นหลัง	จัดกิจกรรมประเพณีกำฟ้า พาแลงวัฒนธรรมและ ประเพณีท้องถิ่น	๓๐,๐๐๐	๓๐,๐๐๐	๓๐,๐๐๐	๓๐,๐๐๐	๓๐,๐๐๐	จำนวนร้อยละ ผู้เข้าร่วม โครงการได้รับ ประโยชน์จาก การเข้าร่วม โครงการ	เพื่อให้การสืบ สานประเพณี ขนบธรรมเนียมที่ มีมาช้านานและ ถ่ายทอดให้แก่ คนรุ่นหลัง	สำนักงาน ปลัด

## แผนงานที่ ๓.๗ ส่งเสริมและพัฒนาแหล่งท่องเที่ยวทางประวัติศาสตร์ และโบราณคดี

ที่	โครงการ	วัตถุประสงค์	เป้าหมาย (ผลผลิตของ โครงการ)	งบประมาณ					ตัวชี้วัด (KPI)	ผลที่คาดว่าจะได้รับ	หน่วยงาน รับผิดชอบ หลัก
				๒๕๖๖ (บาท)	๒๕๖๗ (บาท)	๒๕๖๘ (บาท)	๒๕๖๙ (บาท)	๒๕๗๐ (บาท)			
๔๓	โครงการส่งเสริมแหล่งท่องเที่ยวในตำบลหลุมข้าว	เพื่อจัดทำกิจกรรมส่งเสริมแหล่งท่องเที่ยวในตำบลหลุมข้าว	เพื่อส่งเสริมแหล่งท่องเที่ยวในตำบลหลุมข้าว ยกกระดับให้เป็นแหล่งท่องเที่ยวระดับจังหวัด	๕๐,๐๐๐	๕๐,๐๐๐	๕๐,๐๐๐	๕๐,๐๐๐	๕๐,๐๐๐	จำนวนร้อยละผู้เข้าร่วมโครงการได้รับประโยชน์จากการเข้าร่วมโครงการ	เพื่อส่งเสริมแหล่งท่องเที่ยวในตำบลหลุมข้าว ยกกระดับให้เป็นแหล่งท่องเที่ยวระดับจังหวัด	สำนักปลัด
๔๔	โครงการจัดทำป้ายประชาสัมพันธ์แหล่งท่องเที่ยว	เพื่อประชาสัมพันธ์แหล่งท่องเที่ยวในตำบลหลุมข้าว	จัดทำป้ายประชาสัมพันธ์แหล่งท่องเที่ยวในตำบลหลุมข้าว	๘๐,๐๐๐	๘๐,๐๐๐	๘๐,๐๐๐	๘๐,๐๐๐	๘๐,๐๐๐	จำนวนร้อยละผู้เข้าร่วมโครงการได้รับประโยชน์จากการเข้าร่วมโครงการ	แหล่งท่องเที่ยวในตำบลหลุมข้าว ได้รับการเข้าช้้น และมีผู้มาเที่ยวชมมากขึ้น	สำนักปลัด

## แผนงานที่ ๓.๗ ส่งเสริมและพัฒนาแหล่งท่องเที่ยวทางประวัติศาสตร์ และโบราณคดี

ที่	โครงการ	วัตถุประสงค์	เป้าหมาย (ผลผลิตของ โครงการ)	งบประมาณ					ตัวชี้วัด (KPI)	ผลที่คาดว่าจะ ได้รับ	หน่วยงาน รับผิดชอบ หลัก
				๒๕๖๖ (บาท)	๒๕๖๗ (บาท)	๒๕๖๘ (บาท)	๒๕๖๙ (บาท)	๒๕๗๐ (บาท)			
๔๕	โครงการมัคคุเทศ ท้องถิ่น	เพื่อจัดอบรม โครงการมัคคุเทศ ท้องถิ่น เพื่อส่งเสริม และพัฒนาแหล่ง ท่องเที่ยวในตำบล หลุมข้าว	เพื่อส่งเสริมและพัฒนา แหล่งท่องเที่ยวในตำบล หลุมข้าว และพัฒนาศักยา ภาพของประชาชนให้มี ความรู้ ความสามารถ เป็นมัคคุเทศท้องถิ่น และ ให้เกิดความรู้ความเข้าใจ แหล่งท่องเที่ยวมากขึ้น	๕๐,๐๐๐	๕๐,๐๐๐	๕๐,๐๐๐	๕๐,๐๐๐	๕๐,๐๐๐	จำนวนร้อยละ ผู้เข้าร่วม โครงการได้รับ ประโยชน์จาก การเข้าร่วม โครงการ	พัฒนาศักยภาพ ของประชาชนให้ มีความรู้ ความสามารถ เป็นมัคคุเทศ ท้องถิ่น ให้เกิด ความรู้ความ เข้าใจแหล่ง ท่องเที่ยวมากขึ้น และประชาชน สามารถถ่ายทอด ความรู้แก่นัก ท่องเที่ยว	สำนักปลัด

## แผนงานที่ ๓.๗ ส่งเสริมและพัฒนาแหล่งท่องเที่ยวทางประวัติศาสตร์ และโบราณคดี

ที่	โครงการ	วัตถุประสงค์	เป้าหมาย (ผลผลิตของ โครงการ)	งบประมาณ					ตัวชี้วัด (KPI)	ผลที่คาดว่าจะ ได้รับ	หน่วยงาน รับผิดชอบ หลัก
				๒๕๖๖ (บาท)	๒๕๖๗ (บาท)	๒๕๖๘ (บาท)	๒๕๖๙ (บาท)	๒๕๗๐ (บาท)			
๔๖	โครงการปรับปรุงภูมิทัศน์แหล่งเรียนรู้/แหล่งท่องเที่ยว ในตำบลหลุมข้าว	เพื่อปรับปรุงภูมิทัศน์แหล่งท่องเที่ยว เพื่อรองรับนักท่องเที่ยว และเป็นการบำรุงรักษา อนุรักษ์ แหล่งท่องเที่ยวไว้	ปรับปรุงภูมิทัศน์แหล่งเรียนรู้/แหล่งท่องเที่ยว ในตำบลหลุมข้าว ให้สามารถรองรับนักท่องเที่ยวที่มาเยี่ยมชม	๓๐,๐๐๐	๓๐,๐๐๐	๓๐,๐๐๐	๓๐,๐๐๐	๓๐,๐๐๐	จำนวนร้อยละผู้เข้าร่วมโครงการได้รับประโยชน์จากการเข้าร่วมโครงการ	ปรับปรุงภูมิทัศน์แหล่งเรียนรู้/แหล่งท่องเที่ยว ในตำบลหลุมข้าว ให้สามารถรองรับนักท่องเที่ยวที่มาเยี่ยมชม และเป็นการบำรุงรักษา อนุรักษ์แหล่งท่องเที่ยวไว้	สำนักปลัด



## แผนงานที่ ๓.๗ ส่งเสริมและพัฒนาแหล่งท่องเที่ยวทางประวัติศาสตร์ และโบราณคดี

ที่	โครงการ	วัตถุประสงค์	เป้าหมาย (ผลผลิตของ โครงการ)	งบประมาณ					ตัวชี้วัด (KPI)	ผลที่คาดว่าจะ ได้รับ	หน่วยงาน รับผิดชอบ หลัก
				๒๕๖๖ (บาท)	๒๕๖๗ (บาท)	๒๕๖๘ (บาท)	๒๕๖๙ (บาท)	๒๕๗๐ (บาท)			
๔๗	โครงการอนุรักษ์ พันธุกรรมพืชอัน เนื่องมาจาก พระราชดำริ สมเด็จพระ เทพรัตนราชสุดา ฯ สยามบรมราชกุมารี	-เพื่อเป็นการสนอง พระราชดำริ. สมเด็จพระเทพ รัตนราชสุดาฯ สยามบรมราชกุมารี เป็นการอนุรักษ์ พันธุกรรมพืช ทรง ดำเนินโครงการ อนุรักษ์และพัฒนา ทรัพยากรธรรมชาติ และความ หลากหลายทาง ชีวภาพ	เพื่อเป็นการตาม พระราชดำริและส่งเสริม การอนุรักษ์สิ่งแวดล้อม และทรัพยากรทาง พันธุกรรมพืชในตำบลหลุม ข้าวที่สำคัญ	๓๐,๐๐๐	๓๐,๐๐๐	๓๐,๐๐๐	๓๐,๐๐๐	๓๐,๐๐๐	จำนวนร้อยละ ผู้เข้าร่วม โครงการได้รับ ประโยชน์จาก การเข้าร่วม โครงการ	อนุรักษ์พันธุกรรม พืช ทรงดำเนิน โครงการอนุรักษ์ และพัฒนา ทรัพยากรธรรมชาติ และความ หลากหลายทาง ชีวภาพ ทรัพยากร ที่หายากในชุมชน และพื้เห็นประ โยชน์ของทรัพยากร มากขึ้น	สำนักปลัด

รายละเอียดโครงการพัฒนา  
แผนพัฒนาท้องถิ่น (พ.ศ. ๒๕๖๖ - ๒๕๗๐)  
องค์การบริหารส่วนตำบลหลุมข้าว

ก. ยุทธศาสตร์จังหวัดที่

ข. ยุทธศาสตร์การพัฒนาขององค์กรปกครองส่วนท้องถิ่นในเขตจังหวัด

ยุทธศาสตร์ที่ ๔ บริหารจัดการทรัพยากรธรรมชาติและสิ่งแวดล้อมที่ยั่งยืน

แผนงานที่ ๔.๑ ส่งเสริมจิตสำนึกการอนุรักษ์ทรัพยากรสิ่งแวดล้อม

ที่	โครงการ	วัตถุประสงค์	เป้าหมาย (ผลผลิตของ โครงการ)	งบประมาณ					ตัวชี้วัด (KPI)	ผลที่คาดว่าจะ ได้รับ	หน่วยงาน รับผิดชอบ หลัก
				๒๕๖๖ (บาท)	๒๕๖๗ (บาท)	๒๕๖๘ (บาท)	๒๕๖๙ (บาท)	๒๕๗๐ (บาท)			
๑	โครงการอนุรักษ์ พันธุกรรมพืชอัน เนื่องมาจากพระราชดำริ สมเด็จพระเทพ รัตนราชสุดาฯ สยามบรม ราชกุมารี	-เพื่อเป็นการสนอง พระราชดำริ. สมเด็จพระ เทพรัตนราชสุดาฯ สยามบรมราชกุมารี เป็นการอนุรักษ์ พันธุกรรมพืช ทรง ดำเนินโครงการอนุรักษ์ และพัฒนา ทรัพยากรธรรมชาติ และความหลากหลาย ทางชีวภาพ	เพื่อเป็นการตามพระราชดำริ และส่งเสริมการอนุรักษ์ สิ่งแวดล้อม และทรัพยากรทาง พันธุกรรมพืชในตำบลหลุมข้าว ที่สำคัญ	๓๐,๐๐๐	๓๐,๐๐๐	๓๐,๐๐๐	๓๐,๐๐๐	๓๐,๐๐๐	จำนวนร้อยละ ผู้เข้าร่วมโครงการ ได้รับประโยชน์ จากการเข้าร่วม โครงการ	อนุรักษ์พันธุกรรม พืช ทรงดำเนิน โครงการอนุรักษ์ และพัฒนา ทรัพยากรธรรมชาติ และความ หลากหลายทาง ชีวภาพ ทรัพยากร ที่หายากในชุมชน และพึงเห็นประ โยชน์ของทรัพยากร มากขึ้น	สำนักปลัด
๒	โครงการส่งเสริมการ เรียนรู้ตามแนวเศรษฐกิจ พอเพียงตำบลหลุมข้าว ประจำปี ๒๕๖๗	ส่งเสริมการเรียนรู้ตาม แนวเศรษฐกิจพอเพียง ได้แก่ การส่งเสริม กิจกรรมการปลูกพืช ผสม กิจกรรมผักสวนครัวรั้วกิน ได้	เพื่อส่งเสริมการเรียนรู้ตามแนว เศรษฐกิจพอเพียง ได้แก่ การ ส่งเสริมกิจกรรมการปลูกพืช ผสม กิจกรรมผักสวนครัวรั้วกิน ได้	๒๐,๐๐๐	๒๐,๐๐๐	๒๐,๐๐๐	๒๐,๐๐๐	๒๐,๐๐๐	จำนวนร้อยละ ผู้เข้าร่วมโครงการ ได้รับประโยชน์ จากการเข้าร่วม โครงการ	การเรียนรู้ตามแนว เศรษฐกิจพอเพียง	สำนักปลัด

รายละเอียดโครงการพัฒนา  
แผนพัฒนาท้องถิ่น (พ.ศ. ๒๕๖๖ - ๒๕๗๐)  
องค์การบริหารส่วนตำบลหลุมข้าว

ก. ยุทธศาสตร์จังหวัดที่

ข. ยุทธศาสตร์การพัฒนาขององค์กรปกครองส่วนท้องถิ่นในเขตจังหวัด

ยุทธศาสตร์ที่ ๕ การบริหารจัดการ อปท. ให้มีประสิทธิภาพ

แผนงานที่ ๕.๑ ปรับปรุงและพัฒนา วัสดุอุปกรณ์ ครุภัณฑ์ และสิ่งก่อสร้างในการบริหารจัดการของหน่วยงานให้มีความพร้อมในการปฏิบัติงาน

ที่	โครงการ	วัตถุประสงค์	เป้าหมาย (ผลผลิตของ โครงการ)	งบประมาณ					ตัวชี้วัด (KPI)	ผลที่คาดว่าจะได้รับ	หน่วยงาน รับผิดชอบ หลัก
				๒๕๖๖ (บาท)	๒๕๖๗ (บาท)	๒๕๖๘ (บาท)	๒๕๖๙ (บาท)	๒๕๗๐ (บาท)			
๑	โครงการจัดซื้อถังขยะ	จัดซื้อถังขยะเพื่อ รองรับขยะไว้แต่ละ จุด	มีถังขยะเพื่อรองรับขยะไว้ แต่ละจุดในตำบลหลุมข้าว	๓๐,๐๐๐	๓๐,๐๐๐	๓๐,๐๐๐	๓๐,๐๐๐	๓๐,๐๐๐	มีถังขยะไว้รองรับ แต่ละจุดในตำบล	เพื่อให้พื้นที่ใน ตำบลหลุมข้าว สะอาดและมีที่ จัดเก็บขยะ	สำนักปลัด
๒	โครงการจัดซื้อ ครุภัณฑ์ชุดดับเพลิง จำนวน ๒ ชุด	เพื่อใช้ในการ ปฏิบัติงานเจ้าหน้าที่ อบต.หลุมข้าว	ชุดดับเพลิง มาตรฐาน EN ๔๖๙, NFPA ชุดดับเพลิง CE/NFPA (สีเหลือง) ชุด ดับเพลิง, ฮีตดับเพลิง, ถังมือ ดับเพลิง, หมวกดับเพลิง, ถัง มือดับเพลิง มาตรฐาน EN ๔๖๙, NFPA เส้นใย ป้องกันไฟฟ้าสถิตย์ - ป้องกันน้ำได้	๖๐,๐๐๐	๖๐,๐๐๐	๖๐,๐๐๐	๖๐,๐๐๐	๖๐,๐๐๐	จำนวนเครื่องมือ เครื่องใช้ในการ ปฏิบัติงานเพิ่มขึ้น	เพื่อใช้ในการ ปฏิบัติงานของ เจ้าหน้าที่ อบต. หลุมข้าว	สำนักปลัด

## แผนงานที่ ๕.๑ ปรับปรุงและพัฒนา วัสดุอุปกรณ์ ครุภัณฑ์ และสิ่งก่อสร้างในการบริหารจัดการของหน่วยงานให้มีความพร้อมในการปฏิบัติงาน

ที่	โครงการ	วัตถุประสงค์	เป้าหมาย (ผลผลิตของ โครงการ)	งบประมาณ					ตัวชี้วัด (KPI)	ผลที่คาดว่าจะ ได้รับ	หน่วยงาน รับผิดชอบ หลัก
				๒๕๖๖ (บาท)	๒๕๖๗ (บาท)	๒๕๖๘ (บาท)	๒๕๖๙ (บาท)	๒๕๗๐ (บาท)			
๓	โครงการจัดซื้อ ครุภัณฑ์บันไดดับเพลิง	เพื่อใช้ในการ ปฏิบัติงานเจ้าหน้าที่ อบต.หลุมข้าว	บันไดอะลูมิเนียมแบบสไลด์ สองชั้น ความยาว(ฟุต) ๑๕+๑๕ ความยาว ๘.๔ เมตร ทำจากอะลูมิเนียม ๖๐๖๓ ความหนาพิเศษรับน้ำหนักได้ ๑๐๐ กิโลกรัม ขารองบันได แบบขยายผลิตจากโพลีเมอร์ ซึ่งเป็นฉนวนช่วยต้าน กระแสไฟฟ้ากันลื่นขณะใช้งาน	๖,๐๐๐	๖,๐๐๐	๖,๐๐๐	๖,๐๐๐	๖,๐๐๐	จำนวนเครื่องมือ เครื่องใช้ในการ ปฏิบัติงานเพิ่มขึ้น	เพื่อใช้ในการ ปฏิบัติงานของ เจ้าหน้าที่ อบต. หลุมข้าว	สำนักปลัด
๔	โครงการจัดซื้อ ครุภัณฑ์สายส่งน้ำ ดับเพลิง ขนาด ๑.๕ นิ้ว จำนวน ๒ ชุด	เพื่อใช้ในการ ปฏิบัติงานเจ้าหน้าที่ อบต.หลุมข้าว	สายส่งน้ำดับเพลิง มี เส้นผ่าศูนย์กลาง ๑.๕ นิ้ว ยาว ๒๐ เมตร พร้อมข้อต่อ ชนิด สวมเร็ว แบบทองเหลือง	๓๐,๐๐๐	๓๐,๐๐๐	๓๐,๐๐๐	๓๐,๐๐๐	๓๐,๐๐๐	จำนวนเครื่องมือ เครื่องใช้ในการ ปฏิบัติงานเพิ่มขึ้น	เพื่อใช้ในการ ปฏิบัติงานของ เจ้าหน้าที่ อบต. หลุมข้าว	สำนักปลัด

## แผนงานที่ ๕.๑ ปรับปรุงและพัฒนา วัสดุอุปกรณ์ ครุภัณฑ์ และสิ่งก่อสร้างในการบริหารจัดการของหน่วยงานให้มีความพร้อมในการปฏิบัติงาน

ที่	โครงการ	วัตถุประสงค์	เป้าหมาย (ผลผลิตของ โครงการ)	งบประมาณ					ตัวชี้วัด (KPI)	ผลที่คาดว่าจะ ได้รับ	หน่วยงาน รับผิดชอบ หลัก
				๒๕๖๖ (บาท)	๒๕๖๗ (บาท)	๒๕๖๘ (บาท)	๒๕๖๙ (บาท)	๒๕๗๐ (บาท)			
๕	โครงการจัดซื้อเก้าอี้พลาสติก	เพื่อใช้ปฏิบัติงานในสำนักงานเพื่อให้ทันกับการบริการประชาชน และลงพื้นที่ในชุมชน	จัดซื้อเก้าอี้พลาสติก จำนวน ๑๐๐ ตัว	๓๐,๐๐๐	๓๐,๐๐๐	๓๐,๐๐๐	๓๐,๐๐๐	๓๐,๐๐๐	เพื่อการปฏิบัติงานที่มีความรวดเร็วและมีประสิทธิภาพมากยิ่งขึ้น	เพื่อการปฏิบัติงานที่มีความรวดเร็วและมีประสิทธิภาพมากยิ่งขึ้น	สำนักปลัด
๖	โครงการจัดซื้อโต๊ะเอนกประสงค์ไฟเบอร์กลาส	เพื่อใช้ปฏิบัติงานในสำนักงานเพื่อให้ทันกับการบริการประชาชน	จัดซื้อโต๊ะเอนกประสงค์ไฟเบอร์กลาส จำนวน ๘ ตัว	๒๐,๐๐๐	๒๐,๐๐๐	๒๐,๐๐๐	๒๐,๐๐๐	๒๐,๐๐๐	เพื่อการปฏิบัติงานที่มีความรวดเร็วและมีประสิทธิภาพมากยิ่งขึ้น	เพื่อการปฏิบัติงานที่มีความรวดเร็วและมีประสิทธิภาพมากยิ่งขึ้น	สำนักปลัด
๗	โครงการจัดซื้อโต๊ะเอนกประสงค์หน้าพอเมก้าขาว	เพื่อใช้ปฏิบัติงานในสำนักงานเพื่อให้ทันกับการบริการประชาชน	จัดซื้อโต๊ะเอนกประสงค์หน้าพอเมก้าขาว จำนวน ๘ ตัว	๒๐,๐๐๐	๒๐,๐๐๐	๒๐,๐๐๐	๒๐,๐๐๐	๒๐,๐๐๐	เพื่อการปฏิบัติงานที่มีความรวดเร็วและมีประสิทธิภาพมากยิ่งขึ้น	เพื่อการปฏิบัติงานที่มีความรวดเร็วและมีประสิทธิภาพมากยิ่งขึ้น	สำนักปลัด

## แผนงานที่ ๕.๑ ปรับปรุงและพัฒนา วัสดุอุปกรณ์ ครุภัณฑ์ และสิ่งก่อสร้างในการบริหารจัดการของหน่วยงานให้มีความพร้อมในการปฏิบัติงาน

ที่	โครงการ	วัตถุประสงค์	เป้าหมาย (ผลผลิตของ โครงการ)	งบประมาณ					ตัวชี้วัด (KPI)	ผลที่คาดว่าจะ ได้รับ	หน่วยงาน รับผิดชอบ หลัก
				๒๕๖๖ (บาท)	๒๕๖๗ (บาท)	๒๕๖๘ (บาท)	๒๕๖๙ (บาท)	๒๕๗๐ (บาท)			
๘	โครงการจัดซื้อโต๊ะ สำนักงานพร้อมเก้าอี้	เพื่อใช้ปฏิบัติงานใน สำนักงานของงาน พัฒนาชุมชน	จัดซื้อโต๊ะสำนักงานพร้อม เก้าอี้ จำนวน ๒ ชุด	๑๕,๐๐๐	๑๕,๐๐๐	๑๕,๐๐๐	๑๕,๐๐๐	๑๕,๐๐๐	เพื่อการ ปฏิบัติงานที่มี ความรวดเร็วและ มีประสิทธิภาพ มากยิ่งขึ้น	เพื่อการปฏิบัติงาน ที่มีความรวดเร็ว และมีประสิทธิภาพ มากยิ่งขึ้น	สำนักปลัด
๙	โครงการจัดซื้อชุด รับแขก	เพื่อใช้ในการรับรอง แขกผู้ร่วมกิจกรรม ของ อบต.หลุมข้าว	จัดซื้อชุดรับแขก (โซฟา) จำนวน ๑ ชุด	๑๕,๐๐๐	๑๕,๐๐๐	๑๕,๐๐๐	๑๕,๐๐๐	๑๕,๐๐๐	เพื่อการ ปฏิบัติงานที่มี ความรวดเร็วและ มีประสิทธิภาพ มากยิ่งขึ้น	เพื่อใช้ในการรับรอง แขกผู้ร่วมกิจกรรม ของ อบต.หลุมข้าว	สำนักปลัด
๑๐	โครงการจัดซื้อกล้อง ถ่ายรูประบบดิจิตอล	เพื่อใช้ในการถ่ายรูป ภาพในกิจกรรม ต่างๆภายใน อบต. หลุมข้าว ฯลฯ	จัดซื้อกล้องถ่ายรูประบบ ดิจิตอล จำนวน ๑ กล้อง	๓๕,๐๐๐	๓๕,๐๐๐	๓๕,๐๐๐	๓๕,๐๐๐	๓๕,๐๐๐	เพื่อการ ปฏิบัติงานที่มี ความรวดเร็วและ มีประสิทธิภาพ มากยิ่งขึ้น	เพื่อให้การทำงาน หรือกิจกรรมต่างๆ เรียบร้อยถูกต้อง ครบถ้วน	สำนักปลัด

## แผนงานที่ ๕.๑ ปรับปรุงและพัฒนา วัสดุอุปกรณ์ ครุภัณฑ์ และสิ่งก่อสร้างในการบริหารจัดการของหน่วยงานให้มีความพร้อมในการปฏิบัติงาน

ที่	โครงการ	วัตถุประสงค์	เป้าหมาย (ผลผลิตของ โครงการ)	งบประมาณ					ตัวชี้วัด (KPI)	ผลที่คาดว่าจะ ได้รับ	หน่วยงาน รับผิดชอบ หลัก
				๒๕๖๖ (บาท)	๒๕๖๗ (บาท)	๒๕๖๘ (บาท)	๒๕๖๙ (บาท)	๒๕๗๐ (บาท)			
๑๑	โครงการจัดซื้อ ครุภัณฑ์เครื่อง คอมพิวเตอร์	เพื่อใช้ในการ ปฏิบัติงานสำนักงาน เพื่อให้ทันกับการ บริการประชาชน	จัดซื้อเครื่องคอมพิวเตอร์ สำหรับงานประมวลผล จอ ขนาดไม่น้อยกว่า ๑๙ นิ้ว แบบที่ ๒ จำนวน ๒ เครื่อง	๖๐,๐๐๐	๖๐,๐๐๐	๖๐,๐๐๐	๖๐,๐๐๐	๖๐,๐๐๐	เพื่อการ ปฏิบัติงานที่มี ความรวดเร็วและ มีประสิทธิภาพ มากยิ่งขึ้น	เพื่อการปฏิบัติงาน ที่มีความรวดเร็ว และมีประสิทธิภาพ มากยิ่งขึ้น	สำนักปลัด
๑๒	โครงการจัดซื้อ เครื่องพิมพ์ชนิด เลเซอร์	เพื่อใช้ในการ ปฏิบัติงานสำนักงาน เพื่อให้ทันกับการ บริการประชาชน	จัดซื้อเครื่องพิมพ์ชนิด เลเซอร์/ชนิด LED ขาวดำ จำนวน ๑ เครื่อง	๑๕,๐๐๐	๑๕,๐๐๐	๑๕,๐๐๐	๑๕,๐๐๐	๑๕,๐๐๐	เพื่อการ ปฏิบัติงานที่มี ความรวดเร็วและ มีประสิทธิภาพ มากยิ่งขึ้น	เพื่อการปฏิบัติงาน ที่มีความรวดเร็ว และมีประสิทธิภาพ มากยิ่งขึ้น	สำนักปลัด
๑๓	โครงการจัดซื้อเครื่อง สำรองไฟ	เพื่อใช้ในการ ปฏิบัติงานสำนักงาน ซึ่งไม่เพียงพองการ ปฏิบัติงาน	จัดซื้อเครื่องสำรองไฟฟ้า ขนาด ๑ KVA จำนวน ๑ เครื่อง	๖,๐๐๐	๖,๐๐๐	๖,๐๐๐	๖,๐๐๐	๖,๐๐๐	เพื่อการ ปฏิบัติงานที่มี ความรวดเร็วและ มีประสิทธิภาพ มากยิ่งขึ้น	เพื่อให้การ ปฏิบัติงานในสำนัก เป็นไปด้วยความ เรียบร้อย และ รวดเร็วต่อการ ปฏิบัติงาน	สำนักปลัด

## แผนงานที่ ๕.๑ ปรับปรุงและพัฒนา วัสดุอุปกรณ์ ครุภัณฑ์ และสิ่งก่อสร้างในการบริหารจัดการของหน่วยงานให้มีความพร้อมในการปฏิบัติงาน

ที่	โครงการ	วัตถุประสงค์	เป้าหมาย (ผลผลิตของ โครงการ)	งบประมาณ					ตัวชี้วัด (KPI)	ผลที่คาดว่าจะ ได้รับ	หน่วยงาน รับผิดชอบ หลัก
				๒๕๖๖ (บาท)	๒๕๖๗ (บาท)	๒๕๖๘ (บาท)	๒๕๖๙ (บาท)	๒๕๗๐ (บาท)			
๑๔	โครงการจัดซื้อ เครื่องปรับอากาศ ชนิดตั้งพื้น หรือชนิด แขวน ขนาดไม่ต่ำกว่า ๒๔,๐๐๐ บีทียู จำนวน ๑ เครื่อง	เพื่อใช้ในสำนักงาน ซึ่งไม่เพียงพอในห้อง สำนักงาน ศพ.สอ. ห้องปฏิบัติงานไว้ ให้บริการประชาชน	จัดซื้อเครื่องปรับอากาศ ชนิดตั้งพื้น หรือชนิดแขวน ขนาดไม่ต่ำกว่า ๒๔,๐๐๐ บีทียู จำนวน ๑ เครื่อง	๔๐,๐๐๐	๔๐,๐๐๐	๔๐,๐๐๐	๔๐,๐๐๐	๔๐,๐๐๐	เพื่อรองรับและ บริการประชาชน และพนักงานให้ ปฏิบัติงานได้มี ประสิทธิภาพใน การบริการ ประชาชน	เพื่อให้การ ปฏิบัติงานในสำนัก เป็นไปด้วยความ เรียบร้อย	สำนักปลัด
๑๕	โครงการจัดซื้อตู้เก็บ เอกสาร	เพื่อจัดซื้อตู้เก็บ เอกสาร ใช้ในการ จัดเก็บ แยกเอกสาร สะดวกในการ ปฏิบัติงาน	เพื่อจัดซื้อตู้เก็บเอกสาร จำนวน ๒ ตู้	๒๐,๐๐๐	๒๐,๐๐๐	๒๐,๐๐๐	๒๐,๐๐๐	๒๐,๐๐๐	จำนวนเครื่องมือ เครื่องใช้ในการ ปฏิบัติงานเพิ่มขึ้น	เพื่อการปฏิบัติงาน ที่มีความรวดเร็ว และมีประสิทธิภาพ มากยิ่งขึ้น	สำนักปลัด
๑๖	โครงการจัดซื้อวัสดุ วิทยาศาสตร์หรือ การแพทย์	เพื่อจัดซื้อวัสดุ วิทยาศาสตร์หรือ การแพทย์ ใช้ในการ ป้องกันควบคุมโรค	จัดซื้อวัสดุวิทยาศาสตร์ หรือการแพทย์ เช่น ทรายอะเบท ยาพ่นยุง หรือวัสดุอื่นที่ใช้ในการ ป้องกันควบคุมโรค	๘๐,๐๐๐	๘๐,๐๐๐	๘๐,๐๐๐	๘๐,๐๐๐	๘๐,๐๐๐	จำนวนร้อยละของ จำนวนประชากร ได้ใช้ประโยชน์	เพื่อใช้ในการป้องกัน โรคระบาดและ ควบคุมโรค	สำนักปลัด



## แผนงานที่ ๕.๑ ปรับปรุงและพัฒนา วัสดุอุปกรณ์ ครุภัณฑ์ และสิ่งก่อสร้างในการบริหารจัดการของหน่วยงานให้มีความพร้อมในการปฏิบัติงาน

ที่	โครงการ	วัตถุประสงค์	เป้าหมาย (ผลผลิตของ โครงการ)	งบประมาณ					ตัวชี้วัด (KPI)	ผลที่คาดว่าจะ ได้รับ	หน่วยงาน รับผิดชอบ หลัก
				๒๕๖๖ (บาท)	๒๕๖๗ (บาท)	๒๕๖๘ (บาท)	๒๕๖๙ (บาท)	๒๕๗๐ (บาท)			
๑๗	โครงการจัดซื้อ อุปกรณ์เครื่องอ่าน บัตรแบบอเนกประสงค์	เพื่อจัดซื้ออุปกรณ์ เครื่องอ่านบัตรแบบ อเนกประสงค์ ใช้ อำนวยความสะดวก บริการประชาชน	จัดซื้ออุปกรณ์เครื่องอ่าน บัตรแบบอเนกประสงค์ จำนวน ๒ เครื่อง	๒,๐๐๐	๒,๐๐๐	๒,๐๐๐	๒,๐๐๐	๒,๐๐๐	เพื่อการ ปฏิบัติงานที่มี ความรวดเร็วและ มีประสิทธิภาพ มากยิ่งขึ้น	เพื่อใช้ในการ ปฏิบัติงานของ เจ้าหน้าที่ปฏิบัติงาน ให้เกิดประสิทธิ ภาพและประสิทธิผล	สำนักปลัด
๑๘	จัดซื้อวัสดุสำนักงาน	เพื่อจัดซื้อวัสดุ สำนักงาน ใช้ในการ ปฏิบัติหน้าที่และ บริการประชาชน	เพื่อจัดซื้อวัสดุสำนักงานใน งานพัฒนาชุมชน	๑๐,๐๐๐	๑๐,๐๐๐	๑๐,๐๐๐	๑๐,๐๐๐	๑๐,๐๐๐	เพื่อการ ปฏิบัติงานที่มี ความรวดเร็วและ มีประสิทธิภาพ มากยิ่งขึ้น	เพื่อการปฏิบัติงาน ที่มีความรวดเร็ว และมีประสิทธิภาพ มากยิ่งขึ้น	สำนักปลัด
๑๙	จัดซื้อวัสดุงานบ้าน งานครัว	เพื่อจัดซื้อวัสดุงาน บ้านงานครัว ใช้ใน การปฏิบัติหน้าที่ และบริการประชาชน	เพื่อจัดซื้อวัสดุสำนักงานใน งานพัฒนาชุมชน	๑๐,๐๐๐	๑๐,๐๐๐	๑๐,๐๐๐	๑๐,๐๐๐	๑๐,๐๐๐	โครงการ	เพื่อการปฏิบัติงาน ที่มีความรวดเร็ว และมีประสิทธิภาพ มากยิ่งขึ้น	สำนักปลัด

## แผนงานที่ ๕.๑ ปรับปรุงและพัฒนา วัสดุอุปกรณ์ ครุภัณฑ์ และสิ่งก่อสร้างในการบริหารจัดการของหน่วยงานให้มีความพร้อมในการปฏิบัติงาน

ที่	โครงการ	วัตถุประสงค์	เป้าหมาย (ผลผลิตของ โครงการ)	งบประมาณ					ตัวชี้วัด (KPI)	ผลที่คาดว่าจะ ได้รับ	หน่วยงาน รับผิดชอบ หลัก
				๒๕๖๖ (บาท)	๒๕๖๗ (บาท)	๒๕๖๘ (บาท)	๒๕๖๙ (บาท)	๒๕๗๐ (บาท)			
๒๐	จัดซื้อวัสดุคอมพิวเตอร์	-เพื่อจัดซื้อวัสดุคอมพิวเตอร์ ใช้ในการปฏิบัติหน้าที่และบริการประชาชน	-เพื่อจัดซื้อวัสดุสำนักงานในงานพัฒนาชุมชน	๒๐,๐๐๐	๒๐,๐๐๐	๒๐,๐๐๐	๒๐,๐๐๐	๒๐,๐๐๐	เพื่อการปฏิบัติงานที่มีความรวดเร็วและมีประสิทธิภาพมากยิ่งขึ้น	เพื่อการปฏิบัติงานที่มีความรวดเร็วและมีประสิทธิภาพมากยิ่งขึ้น	สำนักปลัด
๒๑	โครงการเช่าเครื่องถ่ายเอกสารบริการประชาชน	-เพื่อเป็นการบริการประชาชนที่มาติดต่อราชการ	ประชาชนได้รับความสะดวกสบายในการติดต่อราชการหรืองานอื่นๆ	๓๐,๐๐๐	๓๐,๐๐๐	๓๐,๐๐๐	๓๐,๐๐๐	๓๐,๐๐๐	เพื่อการปฏิบัติงานที่มีความรวดเร็วและมีประสิทธิภาพมากยิ่งขึ้น	ประชาชนได้รับการบริการที่ดีและเกิดประโยชน์สูงสุดทั้งในการปฏิบัติงานและการบริการประชาชน	สำนักปลัด
๒๒	โครงการจัดซื้อรถโดยสาร (ดีเซล) ขนาด ๑๒ ที่นั่ง	เพื่อใช้ในการปฏิบัติงานในสำนักงานซึ่งไม่เพียงพอในการปฏิบัติงาน	รถโดยสาร (ดีเซล) ขนาด ๑๒ ที่นั่ง ปริมาตรกระบอกสูบไม่ต่ำกว่า ๒,๔๐๐ ซีซี หรือกำลังเครื่องยนต์สูงสุดไม่ต่ำกว่า ๙๐ กิโลวัตต์	๑,๓๕๘,๐๐๐	๑,๓๕๘,๐๐๐	๑,๓๕๘,๐๐๐	๑,๓๕๘,๐๐๐	๑,๓๕๘,๐๐๐	เพื่อการปฏิบัติงานที่มีความรวดเร็วและมีประสิทธิภาพมากยิ่งขึ้น	เพื่อปฏิบัติงานในสำนักงานเป็นไปด้วยความเรียบร้อยและรวดเร็วต่อการปฏิบัติงาน	สำนักปลัด

## แผนงานที่ ๕.๑ ปรับปรุงและพัฒนา วัสดุอุปกรณ์ ครุภัณฑ์ และสิ่งก่อสร้างในการบริหารจัดการของหน่วยงานให้มีความพร้อมในการปฏิบัติงาน

ที่	โครงการ	วัตถุประสงค์	เป้าหมาย (ผลผลิตของ โครงการ)	งบประมาณ					ตัวชี้วัด (KPI)	ผลที่คาดว่าจะ ได้รับ	หน่วยงาน รับผิดชอบ หลัก
				๒๕๖๖ (บาท)	๒๕๖๗ (บาท)	๒๕๖๘ (บาท)	๒๕๖๙ (บาท)	๒๕๗๐ (บาท)			
๒๓	โครงการจัดซื้อรถขยะ	เพื่อใช้ในการปฏิบัติงานในสำนักงานซึ่งไม่เพียงพอในการปฏิบัติงาน	รถขยะแบบอัดท้ายขนาด ๖ ตัน ๖ ล้อ ปริมาตรกระบอกลูกสูบไม่ต่ำกว่า ๖,๐๐๐ ซีซี หรือกำลังเครื่องยนต์สูงสุดไม่ต่ำกว่า ๑๗๐ กิโลวัตต์ แบบอัดท้าย	๒,๔๐๐,๐๐๐	๒,๔๐๐,๐๐๐	๒,๔๐๐,๐๐๐	๒,๔๐๐,๐๐๐	๒,๔๐๐,๐๐๐	โครงการ	เพื่อปฏิบัติงานในสำนักงานเป็นไปด้วยความเรียบร้อยและรวดเร็วต่อการปฏิบัติงาน	กองช่าง
๒๔	โครงการจัดซื้อรถจักรยานยนต์	เพื่อใช้ในการปฏิบัติงานในสำนักงานซึ่งไม่เพียงพอในการปฏิบัติงาน	รถจักรยานยนต์ ขนาด ๑๑๐ ซีซี แบบเกียร์ธรรมดา	๔๔,๔๐๐	๔๔,๔๐๐	๔๔,๔๐๐	๔๔,๔๐๐	๔๔,๔๐๐	โครงการ	เพื่อปฏิบัติงานในสำนักงานเป็นไปด้วยความเรียบร้อยและรวดเร็วต่อการปฏิบัติงาน	สำนักปลัด
๒๕	โครงการจัดซื้อเครื่องปรับอากาศแบบแยกส่วน (ราคารวมค่าติดตั้ง)	เพื่อใช้ในการปฏิบัติงานในสำนักงานซึ่งไม่เพียงพอในการปฏิบัติงาน	จัดซื้อเครื่องปรับอากาศแบบติดผนัง ขนาด ๒๔,๐๐๐ บีทียู	๒๕,๓๐๐	๒๕,๓๐๐	๒๕,๓๐๐	๒๕,๓๐๐	๒๕,๓๐๐	จำนวนเครื่องมือเครื่องใช้ในการปฏิบัติงานเพิ่มขึ้น	พนักงานในองค์การบริหารส่วนตำบล หลุมข้าว	กองช่าง

## แผนงานที่ ๕.๑ ปรับปรุงและพัฒนา วัสดุอุปกรณ์ ครุภัณฑ์ และสิ่งก่อสร้างในการบริหารจัดการของหน่วยงานให้มีความพร้อมในการปฏิบัติงาน

ที่	โครงการ	วัตถุประสงค์	เป้าหมาย (ผลผลิตของ โครงการ)	งบประมาณ					ตัวชี้วัด (KPI)	ผลที่คาดว่าจะ ได้รับ	หน่วยงาน รับผิดชอบ หลัก
				๒๕๖๖ (บาท)	๒๕๖๗ (บาท)	๒๕๖๘ (บาท)	๒๕๖๙ (บาท)	๒๕๗๐ (บาท)			
๒๖	โครงการจัดซื้อ เครื่องพิมพ์แบบฉีด หมึกพร้อมติดตั้งถึง หมึกพิมพ์	เพื่อใช้ในการ ปฏิบัติงานใน สำนักงานซึ่งไม่ เพียงพอในการ ปฏิบัติงาน	จัดซื้อเครื่องพิมพ์แบบฉีด หมึกพร้อมติดตั้งถึงหมึก พิมพ์ จำนวน ๒ เครื่อง	๘,๖๐๐	๘,๖๐๐	๘,๖๐๐	๘,๖๐๐	๘,๖๐๐	จำนวนเครื่องมือ เครื่องใช้ในการ ปฏิบัติงานเพิ่มขึ้น	เพื่อปฏิบัติงานใน สำนักงานเป็นไป ด้วยความเรียบร้อย และรวดเร็วต่อการ ปฏิบัติงาน	กองช่าง
๒๗	โครงการจัดซื้อเครื่อง สำรองไฟ	เพื่อใช้ในการ ปฏิบัติงานใน สำนักงานซึ่งไม่ เพียงพอในการ ปฏิบัติงาน	จัดซื้อเครื่องสำรองไฟฟ้า ขนาด ๑ KVA จำนวน ๒ เครื่อง	๑๒,๐๐๐	๑๒,๐๐๐	๑๒,๐๐๐	๑๒,๐๐๐	๑๒,๐๐๐	จำนวนเครื่องมือ เครื่องใช้ในการ ปฏิบัติงานเพิ่มขึ้น	เพื่อปฏิบัติงานใน สำนักงานเป็นไป ด้วยความเรียบร้อย และรวดเร็วต่อการ ปฏิบัติงาน	กองช่าง
๒๘	โครงการจัดซื้อรถ กระเช้าไฟฟ้า	เพื่อใช้ในการ ปฏิบัติงานใน สำนักงานซึ่งไม่ เพียงพอในการ ปฏิบัติงาน	จัดซื้อรถกระเช้าไฟฟ้า จำนวน ๑ คัน	๓,๐๐๐,๐๐๐	๓,๐๐๐,๐๐๐	๓,๐๐๐,๐๐๐	๓,๐๐๐,๐๐๐	๓,๐๐๐,๐๐๐	โครงการ	เพื่อปฏิบัติงานใน สำนักงานเป็นไป ด้วยความเรียบร้อย และรวดเร็วต่อการ ปฏิบัติงาน	กองช่าง

## แผนงานที่ ๕.๑ ปรับปรุงและพัฒนา วัสดุอุปกรณ์ ครุภัณฑ์ และสิ่งก่อสร้างในการบริหารจัดการของหน่วยงานให้มีความพร้อมในการปฏิบัติงาน

ที่	โครงการ	วัตถุประสงค์	เป้าหมาย (ผลผลิตของ โครงการ)	งบประมาณ					ตัวชี้วัด (KPI)	ผลที่คาดว่าจะ ได้รับ	หน่วยงาน รับผิดชอบ หลัก
				๒๕๖๖ (บาท)	๒๕๖๗ (บาท)	๒๕๖๘ (บาท)	๒๕๖๙ (บาท)	๒๕๗๐ (บาท)			
๒๙	โครงการจัดซื้อรถนั่ง ส่วนกลาง	เพื่อไว้ใช้ในส่วน ราชการ อบต.หลุม ข้าว จำนวน ๑ คัน	จัดซื้อรถนั่งส่วนกลาง จำนวน ๑ คัน	๙๘๐,๐๐๐	๙๘๐,๐๐๐	๙๘๐,๐๐๐	๙๘๐,๐๐๐	๙๘๐,๐๐๐	จำนวนบุคลากรใน อบต.ได้ใช้ ประโยชน์เพิ่ม ประสิทธิภาพใน การทำงาน	เพื่อไว้ใช้ในส่วน ราชการ อบต.หลุม ข้าว	สำนักปลัด
๓๐	จัดซื้อเครื่อง คอมพิวเตอร์ สำหรับ ประมวลผล แบบที่ ๒	เพื่อใช้ในการ ปฏิบัติงานใน สำนักงานซึ่งไม่ เพียงพอในการ ปฏิบัติงาน	เครื่องคอมพิวเตอร์ สำหรับประมวลผล แบบที่ ๒ จำนวน ๒ เครื่อง	๖๐,๐๐๐	๖๐,๐๐๐	๖๐,๐๐๐	๖๐,๐๐๐	๖๐,๐๐๐	จำนวนบุคลากรใน อบต.ได้ใช้ ประโยชน์เพิ่ม ประสิทธิภาพใน การทำงาน	เพื่อปฏิบัติงานใน สำนักงานเป็นไป ด้วยความเรียบร้อย และรวดเร็วต่อการ ปฏิบัติงาน	กองช่าง
๓๑	โครงการจัดซื้อเก้าอี้ สำนักงาน (EL-๐๐๑)	เพื่อใช้ในการ ปฏิบัติงานใน สำนักงานซึ่งไม่ เพียงพอในการ ปฏิบัติงาน	จัดซื้อเก้าอี้สำนักงาน (EL-๐๐๑) จำนวน ๓ ตัว	๑๒,๐๐๐	๑๒,๐๐๐	๑๒,๐๐๐	๑๒,๐๐๐	๑๒,๐๐๐	จำนวนเครื่องมือ เครื่องใช้ในการ ปฏิบัติงานเพิ่มขึ้น	เพื่อปฏิบัติงานใน สำนักงานเป็นไป ด้วยความเรียบร้อย และรวดเร็วต่อการ ปฏิบัติงาน	กองช่าง

## แผนงานที่ ๕.๑ ปรับปรุงและพัฒนา วัสดุอุปกรณ์ ครุภัณฑ์ และสิ่งก่อสร้างในการบริหารจัดการของหน่วยงานให้มีความพร้อมในการปฏิบัติงาน

ที่	โครงการ	วัตถุประสงค์	เป้าหมาย (ผลผลิตของ โครงการ)	งบประมาณ					ตัวชี้วัด (KPI)	ผลที่คาดว่าจะ ได้รับ	หน่วยงาน รับผิดชอบ หลัก
				๒๕๖๖ (บาท)	๒๕๖๗ (บาท)	๒๕๖๘ (บาท)	๒๕๖๙ (บาท)	๒๕๗๐ (บาท)			
๓๒	โครงการจัดซื้อตู้เก็บเอกสาร	เพื่อจัดซื้อตู้เก็บเอกสาร ใช้ในการจัดเก็บ แยกเอกสาร สะดวกในการปฏิบัติงาน	ตู้เก็บเอกสาร ๒ บาน จำนวน ๒ ตู้ ขนาด ๙๑.๗(W)x๔๕.๗(D)x	๖,๐๐๐	๖,๐๐๐	๖,๐๐๐	๖,๐๐๐	๖,๐๐๐	จำนวนเครื่องมือเครื่องใช้ในการปฏิบัติงานเพิ่มขึ้น	จัดเก็บเอกสารเป็นระเบียบเรียบร้อย	กองช่าง
๓๓	โครงการจัดซื้อเครื่องมือสำรวจ (ล้อวัดระยะทาง)	เพื่อใช้ในการปฏิบัติงานในสำนักงานซึ่งไม่เพียงพอในการปฏิบัติงาน	จัดซื้อเครื่องมือสำรวจ (ล้อวัดระยะทาง)	๑๐,๐๐๐	๑๐,๐๐๐	๑๐,๐๐๐	๑๐,๐๐๐	๑๐,๐๐๐	จำนวนเครื่องมือเครื่องใช้ในการปฏิบัติงานเพิ่มขึ้น	เพื่อปฏิบัติงานในสำนักงานเป็นไปด้วยความเรียบร้อยและรวดเร็วต่อการปฏิบัติงาน	กองช่าง

## แผนงานที่ ๕.๑ ปรับปรุงและพัฒนา วัสดุอุปกรณ์ ครุภัณฑ์ และสิ่งก่อสร้างในการบริหารจัดการของหน่วยงานให้มีความพร้อมในการปฏิบัติงาน

ที่	โครงการ	วัตถุประสงค์	เป้าหมาย (ผลผลิตของ โครงการ)	งบประมาณ					ตัวชี้วัด (KPI)	ผลที่คาดว่าจะ ได้รับ	หน่วยงาน รับผิดชอบ หลัก
				๒๕๖๖ (บาท)	๒๕๖๗ (บาท)	๒๕๖๘ (บาท)	๒๕๖๙ (บาท)	๒๕๗๐ (บาท)			
๓๔	โครงการซ่อมแซม และบำรุงรักษา รถบรรทุกขยะแบบ อัดท้าย	การใช้งานค่อนข้างหนัก มาก การชำรุดใน ขณะที่ยางรถยนต์สึก หรือเป็นการอันตราย การเบรคการบังคับ เลี้ยวและการฉุดลากจะ ลดลง และอาจเป็น สาเหตุให้เกิดอุบัติเหตุได้	เปลี่ยนยางรถบรรทุกขยะ แบบอัดท้าย จำนวน ๖ ล้อ	๕๐,๐๐๐	๕๐,๐๐๐	๕๐,๐๐๐	๕๐,๐๐๐	๕๐,๐๐๐	เพื่อปรับปรุง รถบรรทุกขยะให้ พร้อมและรองรับ กับปริมาณขยะที่ เพิ่มขึ้น	เพื่อปฏิบัติงานใน สำนักงานเป็นไป ด้วยความเรียบร้อย และรวดเร็วต่อการ ปฏิบัติงาน	สำนักปลัด
๓๕	โครงการจัดซื้อกล้อง ถ่ายรูประบบดิจิตอล	เพื่อในการถ่ายรูปภาพ ในกิจกรรมต่างๆภายใน อบต.หลุมข้าว	จัดซื้อกล้องถ่ายรูประบบ ดิจิตอล จำนวน ๑ กล้อง	๒๐,๐๐๐	๒๐,๐๐๐	๒๐,๐๐๐	๒๐,๐๐๐	๒๐,๐๐๐	จำนวนร้อยละของ จำนวนประชาชน ได้รับประโยชน์ จากโครงการ	เพื่อในการทำงาน หรือกิจกรรมต่างๆ เพื่อทดแทน อุปกรณ์ที่ชำรุดและ เสื่อมสภาพ	กองช่าง

## แผนงานที่ ๕.๑ ปรับปรุงและพัฒนา วัสดุอุปกรณ์ ครุภัณฑ์ และสิ่งก่อสร้างในการบริหารจัดการของหน่วยงานให้มีความพร้อมในการปฏิบัติงาน

ที่	โครงการ	วัตถุประสงค์	เป้าหมาย (ผลผลิตของ โครงการ)	งบประมาณ					ตัวชี้วัด (KPI)	ผลที่คาดว่าจะ ได้รับ	หน่วยงาน รับผิดชอบ หลัก
				๒๕๖๖ (บาท)	๒๕๖๗ (บาท)	๒๕๖๘ (บาท)	๒๕๖๙ (บาท)	๒๕๗๐ (บาท)			
๓๖	โครงการจัดซื้อเตาอบ ไมโครเวฟ	เพื่อใช้ในการ ปฏิบัติงานใน สำนักงานซึ่งไม่ เพียงพอในการ ปฏิบัติงาน	จัดซื้อเตาอบไมโครเวฟ	๙,๕๐๐	๙,๕๐๐	๙,๕๐๐	๙,๕๐๐	๙,๕๐๐	จำนวนอุปกรณ์ที่ ใช้ในการปฏิบัติงาน	เพื่อบริการ ประชาชนที่มา ติดต่อประสานงาน อบต.หลุมข้าว	กองช่าง
๓๗	โครงการจัดซื้อ เครื่องดูดฝุ่น	เพื่อใช้ในการ ปฏิบัติงานใน สำนักงานซึ่งไม่ เพียงพอในการ ปฏิบัติงาน	จัดซื้อเครื่องดูดฝุ่น ขนาด ๑๕ ลิตร	๑๑,๐๐๐	๑๑,๐๐๐	๑๑,๐๐๐	๑๑,๐๐๐	๑๑,๐๐๐	จำนวนอุปกรณ์ที่ ใช้ในการปฏิบัติงาน	เพื่อไว้ใช้ในสวน ราชการ อบต.หลุม ข้าว	กองช่าง
๓๘	โครงการจัดซื้อที่วัด อุณภูมิ	เพื่อบริการประชาชน	จัดซื้อที่วัดอุณภูมิ	๒,๔๙๐	๒,๔๙๐	๒,๔๙๐	๒,๔๙๐	๒,๔๙๐	จำนวนอุปกรณ์ที่ ใช้ในการปฏิบัติงาน	เพื่อบริการ ประชาชนที่มา ติดต่อประสานงาน อบต.หลุมข้าว	กองช่าง



## แผนงานที่ ๕.๑ ปรับปรุงและพัฒนา วัสดุอุปกรณ์ ครุภัณฑ์ และสิ่งก่อสร้างในการบริหารจัดการของหน่วยงานให้มีความพร้อมในการปฏิบัติงาน

ที่	โครงการ	วัตถุประสงค์	เป้าหมาย (ผลผลิตของ โครงการ)	งบประมาณ					ตัวชี้วัด (KPI)	ผลที่คาดว่าจะ ได้รับ	หน่วยงาน รับผิดชอบ หลัก
				๒๕๖๖ (บาท)	๒๕๖๗ (บาท)	๒๕๖๘ (บาท)	๒๕๖๙ (บาท)	๒๕๗๐ (บาท)			
๓๙	โครงการจัดซื้อทำเครื่อง น้ำร้อน น้ำเย็น แบบต่อ ท่อ	เพื่อบริการประชาชน	จัดซื้อทำเครื่องน้ำร้อน น้ำเย็น แบบต่อท่อ ขนาด ๒ ก๊อก	๒๕,๑๐๐	๒๕,๑๐๐	๒๕,๑๐๐	๒๕,๑๐๐	๒๕,๑๐๐	จำนวนอุปกรณ์ที่ ใช้ในการปฏิบัติงาน	เพื่อบริการ ประชาชนที่มา ติดต่อประสานงาน อบต.หลุมข้าว	กองช่าง
๔๐	โครงการจัดซื้อ เครื่องพิมพ์แบบฉีดยก พร้อมติดตั้งถังหมึกพิมพ์	เพื่อใช้ในการปฏิบัติงาน ในสำนักงานซึ่งไม่ เพียงพอในการปฏิบัติงาน	จัดซื้อเครื่องพิมพ์แบบฉีดยก พร้อมติดตั้งถังหมึกพิมพ์ จำนวน ๒ เครื่อง	๘,๖๐๐	๘,๖๐๐	๘,๖๐๐	๘,๖๐๐	๘,๖๐๐	จำนวนเครื่องมือ เครื่องใช้ในการ ปฏิบัติงานเพิ่มขึ้น	เพื่อปฏิบัติงานใน สำนักงานเป็นไป ด้วยความเรียบร้อย และรวดเร็วต่อการ ปฏิบัติงาน	สำนักปลัด
๔๑	โครงการจัดซื้อถังขยะ อินทรีย์ในชุมชนตำบล หลุมข้าว	เพื่ออบรมและให้ความรู้ การจัดทำถังขยะอินทรีย์ ให้กับประชาชนในตำบล	เพื่อประชาชนมีความรู้ความ เข้าใจเรื่องการคัดแยกขยะและ เพื่อให้พนักงานเก็บขยะสะดวก ในการปฏิบัติหน้าที่	๔๐,๐๐๐	๔๐,๐๐๐	๔๐,๐๐๐	๔๐,๐๐๐	๔๐,๐๐๐	ประชาชนใน ตำบลหลุมข้าวที่ เข้ารับการอบรม	เพื่อให้ประชาชนที่ ได้รับการอบรมมี ความรู้ความเข้าใจ การคัดแยกขยะ	สำนักปลัด
๔๒	โครงการจัดซื้อพัดลมติด ผนัง ขนาด ๑๘ นิ้ว จำนวน ๔ ตัว	เพื่อใช้ในอาคารศูนย์ พัฒนาเด็กเล็ก	เพื่อจัดซื้อพัดลมติดผนัง ขนาด ๑๘ นิ้ว จำนวน ๔ ตัว	๑๐,๐๐๐	๑๐,๐๐๐	๑๐,๐๐๐	๑๐,๐๐๐	๑๐,๐๐๐	เพื่อใช้ในอาคาร ศูนย์พัฒนาเด็กเล็ก	เพื่อใช้ในอาคาร ศูนย์พัฒนาเด็กเล็ก	สำนักปลัด
๔๓	โครงการเครื่องสูบน้ำ พลังงานแสงอาทิตย์แบบ ลากจูง ขนาด ๓,๐๖๐ วัตต์ หมู่ ๒	เพื่อใช้ในการเกษตร เพื่อให้ประชาชนตำบล หลุมข้าวที่เป็น เกษตรกรมีเครื่องสูบน้ำ เข้านา	เพื่อจัดซื้อเครื่องสูบน้ำพลังงาน แสงอาทิตย์แบบเคลื่อนที่แบบ ลากจูง ขนาด ๓,๐๖๐วัตต์	๒๒๐,๐๐๐	๒๒๐,๐๐๐	๒๒๐,๐๐๐	๒๒๐,๐๐๐	๒๒๐,๐๐๐	เพื่อใช้ในการ การเกษตร เพื่อให้ ประชาชนตำบล หลุมข้าวที่เป็น เกษตรกรมีเครื่อง สูบน้ำเข้านา	เพื่อใช้ในการสูบน้ำ ทางการเกษตร ประหยัดพลังงาน	กองช่าง

## แผนงานที่ ๕.๑ ปรับปรุงและพัฒนา วัสดุอุปกรณ์ ครุภัณฑ์ และสิ่งก่อสร้างในการบริหารจัดการของหน่วยงานให้มีความพร้อมในการปฏิบัติงาน

ที่	โครงการ	วัตถุประสงค์	เป้าหมาย (ผลผลิตของ โครงการ)	งบประมาณ					ตัวชี้วัด (KPI)	ผลที่คาดว่าจะ ได้รับ	หน่วยงาน รับผิดชอบ หลัก
				๒๕๖๖ (บาท)	๒๕๖๗ (บาท)	๒๕๖๘ (บาท)	๒๕๖๙ (บาท)	๒๕๗๐ (บาท)			
๔๔	โครงการเครื่องสูบน้ำ พลังงานแสงอาทิตย์ แบบลากจูง ขนาด ๓,๐๖๐ วัตต์ หมู่ ๓	เพื่อใช้ในการเกษตร เพื่อให้ประชาชน ตำบลหลุมข้าวที่เป็น เกษตรกรมีเครื่องสูบ น้ำเข้านา	เพื่อจัดซื้อเครื่องสูบน้ำพลัง งานแสงอาทิตย์แบบ เคลื่อนที่แบบลากจูง ขนาด ๓,๐๖๐วัตต์	๒๒๐,๐๐๐	๒๒๐,๐๐๐	๒๒๐,๐๐๐	๒๒๐,๐๐๐	๒๒๐,๐๐๐	เพื่อใช้ในการ การเกษตร เพื่อให้ ประชาชนตำบล หลุมข้าวที่เป็น เกษตรกรมีเครื่อง สูบน้ำเข้านา ประหยัดพลังงาน	เพื่อใช้ในการสูบน้ำ ทางการเกษตร ประหยัดพลังงาน	กองช่าง
๔๕	โครงการเครื่องสูบน้ำ พลังงานแสงอาทิตย์ แบบลากจูง ขนาด ๓,๐๖๐ วัตต์ หมู่ ๗	เพื่อใช้ในการเกษตร เพื่อให้ประชาชน ตำบลหลุมข้าวที่เป็น เกษตรกรมีเครื่องสูบ น้ำเข้านา	เพื่อจัดซื้อเครื่องสูบน้ำพลัง งานแสงอาทิตย์แบบ เคลื่อนที่แบบลากจูง ขนาด ๓,๐๖๐วัตต์	๒๒๐,๐๐๐	๒๒๐,๐๐๐	๒๒๐,๐๐๐	๒๒๐,๐๐๐	๒๒๐,๐๐๐	เพื่อใช้ในการ การเกษตร เพื่อให้ ประชาชนตำบล หลุมข้าวที่เป็น เกษตรกรมีเครื่อง สูบน้ำเข้านา ประหยัดพลังงาน	เพื่อใช้ในการสูบน้ำ ทางการเกษตร ประหยัดพลังงาน	กองช่าง

## แผนงานที่ ๕.๑ ปรับปรุงและพัฒนา วัสดุอุปกรณ์ ครุภัณฑ์ และสิ่งก่อสร้างในการบริหารจัดการของหน่วยงานให้มีความพร้อมในการปฏิบัติงาน

ที่	โครงการ	วัตถุประสงค์	เป้าหมาย (ผลผลิตของ โครงการ)	งบประมาณ					ตัวชี้วัด (KPI)	ผลที่คาดว่าจะ ได้รับ	หน่วยงาน รับผิดชอบ หลัก
				๒๕๖๖ (บาท)	๒๕๖๗ (บาท)	๒๕๖๘ (บาท)	๒๕๖๙ (บาท)	๒๕๗๐ (บาท)			
๔๖	โครงการปรับปรุง ซ่อมแซมอาคารสำนักงาน ศูนย์พัฒนาคุณภาพชีวิต และส่งเสริมอาชีพ ผู้สูงอายุ (ศพ.สอ)	เพื่อเป็นการบำรุงรักษา อาคารเพื่อให้ใช้งานได้ ตลอด และมีให้เกิด อันตรายแก่บุคคลและ ทรัพย์สินทางราชการ เพื่อให้ประชาชนได้มา ใช้ประโยชน์จัดกิจกรรม ภายในอาคาร	ซ่อมแซมอาคารสำนักงาน ศูนย์พัฒนาคุณภาพชีวิตและ ส่งเสริมอาชีพผู้สูงอายุ (ศพ.สอ) ให้สามารถใช้งานได้ปกติ	๗๐,๐๐๐	๗๐,๐๐๐	๗๐,๐๐๐	๗๐,๐๐๐	๗๐,๐๐๐	มีพื้นที่ในการ ให้บริการ ประชาชนที่สะดวก เพิ่มขึ้น	ประชาชนสามารถ เข้ามาใช้บริการจัด กิจกรรม หรือมา ติดต่อราชการได้	สำนักงาน ปลัด
๔๗	โครงการต่อเติมอาคาร สำนักงาน	เพื่อต่อเติมอาคาร สำนักงาน อบต.หลุมข้าว	เพื่อเพิ่มพื้นที่ในการบริการ ประชาชนได้สะดวกมากขึ้น	๕๐๐,๐๐๐	๕๐๐,๐๐๐	๕๐๐,๐๐๐	๕๐๐,๐๐๐	๕๐๐,๐๐๐	จำนวนบุคลากรใน อบต.ได้ใช้ ประโยชน์	เพื่อไว้ใช้ในส่วน ราชการ อบต.หลุม ข้าว	สำนักปลัด

## แผนงานที่ ๕.๓ ส่งเสริมและสนับสนุนการพัฒนาบุคลากรในองค์กร

ที่	โครงการ	วัตถุประสงค์	เป้าหมาย (ผลผลิตของ โครงการ)	งบประมาณ					ตัวชี้วัด (KPI)	ผลที่คาดว่าจะ ได้รับ	หน่วยงาน รับผิดชอบ หลัก
				๒๕๖๖ (บาท)	๒๕๖๗ (บาท)	๒๕๖๘ (บาท)	๒๕๖๙ (บาท)	๒๕๗๐ (บาท)			
๔๘	โครงการเพิ่มประสิทธิภาพและพัฒนาศักยภาพบุคลากรและผู้นำตำบลหลุมข้าว	เพื่อให้คณะผู้บริหาร สมาชิก อบต. และพนักงาน ลูกจ้าง อบต. ได้รับความรู้ ประสบการณ์นำมาปรับใช้พัฒนาท้องถิ่น	คณะผู้บริหาร สมาชิก อบต. พนักงาน ลูกจ้าง อบต. หลุมข้าว และผู้นำท้องถิ่น	๒๐๕,๐๐๐	๒๐๕,๐๐๐	๒๐๕,๐๐๐	๒๐๕,๐๐๐	๒๐๕,๐๐๐	บุคลากรและผู้นำตำบล ได้รับการพัฒนาและประสบการณ์	คณะผู้บริหาร สมาชิก อบต. พนักงาน ลูกจ้าง อบต. และผู้นำท้องถิ่น มีความรู้ ความสามารถ นำมาปรับใช้ในการพัฒนาท้องถิ่นให้เจริญยิ่งขึ้น	ทุกส่วน
๔๙	โครงการส่งเสริมสร้างคุณธรรม จริยธรรมและพัฒนาคุณภาพชีวิต คณะผู้บริหาร สมาชิกสภา พนักงานส่วนตำบล พนักงานจ้าง	เพื่อให้คณะผู้บริหาร สมาชิก อบต. และพนักงาน ลูกจ้าง อบต. นำหลักคุณธรรม จริยธรรม มาใช้ในการดำเนินชีวิตและการปฏิบัติงาน	คณะผู้บริหาร สมาชิกสภา พนักงานส่วนตำบล พนักงานจ้าง ของ อบต. หลุมข้าว	๕,๐๐๐	๕,๐๐๐	๕,๐๐๐	๕,๐๐๐	๕,๐๐๐	บุคลากรและผู้นำตำบล ได้รับการพัฒนาและประสบการณ์	คณะผู้บริหาร สมาชิกสภา พนักงานส่วนตำบล พนักงานจ้าง ของ อบต. หลุมข้าว เข้าใจหลักคุณธรรม จริยธรรม	ทุกส่วน
๕๐	โครงการจ้างเหมาบุคคลภายในปฏิบัติหน้าที่งานพัฒนาชุมชน	เพื่อจ้างเหมาบุคคลภายนอกให้มาปฏิบัติงานช่วยเจ้าหน้าที่งานพัฒนาชุมชน เนื่องจากมีภาระงานที่เยอะ	เพื่อเป็นการบริการประชาชนให้ได้รับความสะดวกสบาย รวดเร็ว ทันเหตุการณ์	๑๐๐,๐๐๐	๑๐๐,๐๐๐	๑๐๐,๐๐๐	๑๐๐,๐๐๐	๑๐๐,๐๐๐	บุคลากรและผู้นำตำบล ได้รับการพัฒนาและประสบการณ์	ประชาชนให้ได้รับความสะดวกสบาย รวดเร็ว ทันเหตุการณ์ เมื่อได้มาใช้บริการ	สำนักปลัด
๕๑	โครงการจ้างเหมาคนงานทั่วไปในสำนักงาน อบต. หลุมข้าว	เพื่อจ้างเหมาบุคคลภายนอกให้มาปฏิบัติงานช่วยเจ้าหน้าที่	เพื่อเป็นการบริการประชาชนให้ได้รับความสะดวกสบาย รวดเร็ว ทันเหตุการณ์	๒,๒๐๐,๐๐๐	๒,๒๐๐,๐๐๐	๒,๒๐๐,๐๐๐	๒,๒๐๐,๐๐๐	๒,๒๐๐,๐๐๐	เพื่อให้มีเจ้าหน้าที่ในการปฏิบัติงานเพื่อรองรับความต้องการของประชาชน	ประชาชนให้ได้รับความสะดวกสบาย รวดเร็ว ทันเหตุการณ์ เมื่อได้มาใช้บริการ	สำนักปลัด
๕๐	โครงการอบรมคุณธรรมจริยธรรมให้แก่บุคลากรของ อบต. หลุมข้าว	เพื่อให้บุคลากรของ อบต. หลุมข้าวนำหลักคุณธรรม จริยธรรม มาใช้ในการดำเนินชีวิตและการปฏิบัติงาน	คณะผู้บริหาร สมาชิก อบต. พนักงาน ลูกจ้าง อบต. หลุมข้าว	๒๐,๐๐๐	๒๐,๐๐๐	๒๐,๐๐๐	๒๐,๐๐๐	๒๐,๐๐๐	บุคลากรและผู้นำตำบล ได้รับการพัฒนาและประสบการณ์	คณะผู้บริหาร สมาชิกสภา พนักงานส่วนตำบล พนักงานจ้าง ของ อบต. หลุมข้าว เข้าใจหลักคุณธรรม จริยธรรม	ทุกส่วน

## แผนงานที่ ๕.๓ ส่งเสริมและสนับสนุนการพัฒนาบุคลากรในองค์กร

ที่	โครงการ	วัตถุประสงค์	เป้าหมาย (ผลผลิตของ โครงการ)	งบประมาณ					ตัวชี้วัด (KPI)	ผลที่คาดว่าจะ ได้รับ	หน่วยงาน รับผิดชอบ หลัก
				๒๕๖๖ (บาท)	๒๕๖๗ (บาท)	๒๕๖๘ (บาท)	๒๕๖๙ (บาท)	๒๕๗๐ (บาท)			
๕๑	โครงการอบรมสัมมนา และทัศนศึกษาดูงาน คณะผู้บริหาร สมาชิกอบต. พนักงาน ลูกจ้าง อบต. และ ผู้นำท้องถิ่น	เพื่อให้คณะผู้บริหาร สมาชิก อบต. และ พนักงาน ลูกจ้าง อบต. ได้รับความรู้ ประสบการณ์นำมา ปรับใช้พัฒนาท้องถิ่น	คณะผู้บริหาร สมาชิก อบต. พนักงาน ลูกจ้าง อบต. หลุมข้าว และผู้นำ ท้องถิ่น	๓๐๐,๐๐๐	๓๐๐,๐๐๐	๓๐๐,๐๐๐	๓๐๐,๐๐๐	๓๐๐,๐๐๐	บุคลากรและผู้นำ ตำบล ได้รับการ พัฒนาและ ประสบการณ์	คณะผู้บริหาร สมาชิก อบต. พนักงาน ลูกจ้าง อบต. และผู้นำ ท้องถิ่น มีความรู้ ความสามารถนำมา ปรับใช้ในการ พัฒนาท้องถิ่นให้ เจริญยิ่งขึ้น	ทุกส่วน



ประกาศองค์การบริหารส่วนตำบลหลุมข้าว  
เรื่อง ใช้แผนพัฒนาท้องถิ่น (พ.ศ. ๒๕๖๖ - ๒๕๗๐)

\*\*\*\*\*

เนื่องด้วยองค์การบริหารส่วนตำบลหลุมข้าว ได้ดำเนินการจัดทำแผนพัฒนาท้องถิ่น (พ.ศ. ๒๕๖๖ - ๒๕๗๐) ตามพระราชบัญญัติสภาตำบลและองค์การบริหารส่วนตำบล พ.ศ. ๒๕๓๗ แก้ไขเพิ่มเติมถึงฉบับที่ ๓ (ฉบับที่ ๗) พ.ศ. ๒๕๖๒ มาตรา ๖๙/๑ พระราชบัญญัติกำหนดแผนและขั้นตอนการกระจายอำนาจให้แก่องค์กรปกครองส่วนท้องถิ่น พ.ศ. ๒๕๔๒ หมวด ๒ มาตรา ๑๖ (๑) ระเบียบกระทรวงมหาดไทย ว่าด้วยการจัดทำแผนพัฒนาขององค์กรปกครองส่วนท้องถิ่น พ.ศ. ๒๕๔๘ และที่แก้ไขเพิ่มเติมถึง (ฉบับที่ ๓) พ.ศ. ๒๕๖๑ ประกอบกับหนังสือกระทรวงมหาดไทย ด่วนที่สุด ที่ มท ๐๘๑๐.๓/ว ๗๔๖๗ ลงวันที่ ๑๔ ธันวาคม ๒๕๖๓ เรื่อง แนวทางการจัดทำแผนพัฒนาท้องถิ่น (พ.ศ. ๒๕๖๖ - ๒๕๗๐) ขององค์กรปกครองส่วนท้องถิ่น โดยสภาองค์การบริหารส่วนตำบลหลุมข้าว ได้พิจารณาและมีมติเห็นชอบร่างแผนพัฒนา (พ.ศ. ๒๕๖๖ - ๒๕๗๐) ในการประชุมสภา สมัยสามัญ สมัยที่ ๓/๒๕๖๔ ครั้งที่ ๑ เมื่อวันที่ ๖ สิงหาคม พ.ศ. ๒๕๖๔ ณ ห้องประชุมสภาองค์การบริหารส่วนตำบลหลุมข้าว และนายกองค์การบริหารส่วนตำบลหลุมข้าว ได้อนุมัติร่างแผนพัฒนา (พ.ศ. ๒๕๖๖ - ๒๕๗๐) วันที่ ๖ สิงหาคม พ.ศ. ๒๕๖๔ เป็นที่เรียบร้อยแล้ว

ดังนั้น เพื่อให้เป็นไปตามระเบียบกระทรวงมหาดไทย ว่าด้วยการจัดทำแผนพัฒนาขององค์กรปกครองส่วนท้องถิ่น พ.ศ. ๒๕๔๘ หมวด ๕ ข้อ ๒๔ ข้อ ๒๕ และเพื่อให้การบริหารงานขององค์การบริหารส่วนตำบลหลุมข้าวเป็นไปอย่างมีประสิทธิภาพและสามารถนำแผนพัฒนาไปใช้ได้อย่างถูกต้องรวมทั้งให้หน่วยงานที่เกี่ยวข้องและประชาชนทั่วไปได้รับทราบองค์การบริหารส่วนตำบลหลุมข้าวจึงประกาศใช้แผนพัฒนาท้องถิ่น (พ.ศ. ๒๕๖๖ - ๒๕๗๐) โดยให้มีผลนับตั้งแต่ ณ วันประกาศเป็นต้นไป ทั้งนี้ สามารถขอดูหรือสอบถามเพิ่มเติมได้ที่ศูนย์ข้อมูลข่าวสารขององค์การบริหารส่วนตำบลหลุมข้าว ณ ที่ทำการองค์การบริหารส่วนตำบลหลุมข้าว หมู่ที่ ๘ ตำบลหลุมข้าว อำเภอโคกสำโรง จังหวัดลพบุรี โทรศัพท์ ๐๓๖-๗๐๘๔๔๔

จึงประกาศให้ทราบโดยทั่วกัน

ประกาศ ณ วันที่ ๒๗ สิงหาคม พ.ศ. ๒๕๖๔

(ลงชื่อ)

(นายทวีศักดิ์ ช่อกิ่ง)

นายกองค์การบริหารส่วนตำบลหลุมข้าว